



ΠΑΣΙΑΛ & ΕΑ ΣΥΝ ΠΕ

Υ Π Η Ρ Ε Σ Ι Ε Σ Α Ν Τ Α Σ Φ Α Λ Ι Σ Η Σ

Τακτική Εποπτική Έκθεση

με ημερομηνία αναφοράς 31.12.2021

Ημερομηνία Υποβολής: **08.04.2022**

RSR – ΦΕΚΧΕΦ

Περιεχόμενα

ΠΕΡΙΛΗΨΗ.....	4
ΕΠΙΠΤΩΣΕΙΣ ΠΑΝΔΗΜΙΑΣ.....	5
ΣΥΝΕΤΑΙΡΙΣΤΙΚΗ ΔΡΑΣΤΗΡΙΟΤΗΤΑ	6
ΑΣΦΑΛΙΣΤΙΚΗ ΔΡΑΣΤΗΡΙΟΤΗΤΑ	7
Πρωτοβάθμιοι Συνεταιρισμοί	8
Εγγεγραμμένα Ασφάλιστρα.....	8
ΛΕΙΤΟΥΡΓΙΚΗ & ΕΠΕΝΔΥΤΙΚΗ ΔΡΑΣΤΗΡΙΟΤΗΤΑ	9
ΣΥΣΤΗΜΑ ΕΤΑΙΡΙΚΗΣ ΔΙΑΚΥΒΕΡΝΗΣΗΣ	11
Οργανόγραμμα	11
Απαιτήσεις ικανότητας και ήθους.....	13
Αποδοχές και Δαπάνες	13
Διαχωρισμός Καθηκόντων.....	13
Εξωτερική Ανάθεση	13
Κανονιστική Συμμόρφωση.....	14
ΔΙΑΧΕΙΡΙΣΗ ΚΙΝΔΥΝΩΝ	15
Ορισμοί & Μητρώο Κινδύνων	15
Υπεύθυνος Κινδύνου - Αρμόδιο Τμήμα.....	15
Επίπεδα Κινδύνου.....	15
Διαδικασία Ελέγχου των Κινδύνων	17
ΠΡΟΦΙΛ ΚΙΝΔΥΝΟΥ	18
Τεχνικές Μείωσης Κινδύνων	18
1 Ασφαλιστικός Κίνδυνος Αποθεματοποίησης	19
2 Ασφαλιστικός Κίνδυνος Ασφαλίστρου	19
3 Ασφαλιστικός Κίνδυνος Αντισυμβαλλομένου Πελάτη - Διακοπής Συμβολαίου	19
4 Κίνδυνος Αντισυμβαλλόμενου Αντασφαλιστή	19
5 Κίνδυνος Αντισυμβαλλόμενου Τραπεζίτη	20
6 Κίνδυνος Συναλλάγματος	20
8 Κίνδυνος Αγοράς Επιτοκίου	20
9 Κίνδυνος Αγοράς Ακίνητης Περιουσίας, Παγίων.....	20
10 Κίνδυνος Αγοράς Συγκέντρωσης	20
11 Κίνδυνος Ρευστότητας Μακροπρόθεσμος	20
12 Κίνδυνος Ρευστότητας Λειτουργικός.....	20
13 Λειτουργικός Κίνδυνος Δραστηριότητας.....	20
14 Λειτουργικός Κίνδυνος Απάτης	20
15 Λειτουργικός Κίνδυνος Ηλεκτρονικών & Μηχανογραφικών Συστημάτων.....	21
16 Λειτουργικός Κίνδυνος Εξωπορισμού	21
17 Λειτουργικός Κίνδυνος Κανονιστικής Συμμόρφωσης.....	21
18 Λειτουργικός Κίνδυνος Επιχειρηματικής Συνέχειας	21

19 Λειτουργικός Κίνδυνος Ασφάλειας Πληροφοριών	21
20 Στρατηγικός Κίνδυνος	21
21 Κίνδυνος Επέλευσης για δικαιώματα Φ.Π. – GDPR	21
22 Κίνδυνος Φήμης - Αρνητικής Δημοσιότητας	21
ΑΝΑΛΟΓΙΣΤΙΚΗ ΛΕΙΤΟΥΡΓΙΑ.....	22
Τεχνικές Προβλέψεις	22
Κεφαλαιακές απαιτήσεις.....	23
Τιμολόγηση Ασφαλιστικών Προϊόντων & Πολιτική Ανάλυσης Ασφαλιστικών Κινδύνων	24
Αντασφαλιστικές συμβάσεις	24
ΛΕΙΤΟΥΡΓΙΑ ΕΣΩΤΕΡΙΚΟΥ ΕΛΕΓΧΟΥ	25
ΧΡΗΜΑΤΟΟΙΚΟΝΟΜΙΚΕΣ ΚΑΤΑΣΤΑΣΕΙΣ ΚΑΤΑ S II & ΔΙΑΧΕΙΡΙΣΗ ΚΕΦΑΛΑΙΩΝ	26
Πλαίσιο κατάρτισης οικονομικών καταστάσεων	26
Αποτίμηση για σκοπούς φερεγγυότητας	27
Διαχείριση Κεφαλαίων	29
Λογιστική Αποτίμηση & Εκτίμηση	30
ΣΕΝΑΡΙΑ STRESS TESTS & ΑΠΟΤΕΛΕΣΜΑΤΑ.....	35
Αποτελέσματα άσκησης προσομοίωσης ακραίων καταστάσεων.....	35
ΑΠΟΤΕΛΕΣΜΑΤΑ ΚΕΦΑΛΑΙΑΚΩΝ ΑΠΑΙΤΗΣΕΩΝ ΦΕΡΕΓΓΥΟΤΗΤΑΣ	40
Ελάχιστο εγγυητικό κεφάλαιο και περιθώρια φερεγγυότητας.....	40
Επισκόπηση Solvency Capital Requirement	41
ΕΚΘΕΣΗ ΑΝΕΞΑΡΤΗΤΟΥ ΟΡΚΩΤΟΥ ΕΛΕΓΚΤΗ ΛΟΓΙΣΤΗ.....	43
ΠΟΣΟΤΙΚΑ ΥΠΟΔΕΙΓΜΑΤΑ ΦΕΡΕΓΓΥΟΤΗΤΑΣ ΣΕ ΑΤΟΜΙΚΟ ΕΠΙΠΕΔΟ	45

ΠΕΡΙΛΗΨΗ

Ο Πανελλαδικός Αλληλοασφαλιστικός Συνεταιρισμός Ιδιοκτητών Αστικών Λεωφορείων & Επαγγελματικών Αυτοκινήτων (ΠΑΣΙΑΑ & ΕΑ ΣΥΝ ΠΕ) ιδρύθηκε στην Ελλάδα το 1996 και διέπεται πλέον από τον Νόμο 4364/2016 που προσαρμόζει την ελληνική νομοθεσία ιδιωτικής ασφάλισης και αντασφάλισης στις οδηγίες του Ευρωπαϊκού Κοινοβουλίου, στους κανονισμούς της Ευρωπαϊκής Αρχής Ασφαλίσεων και Επαγγελματικών Συντάξεων και της Ευρωπαϊκής Αρχής Κινητών Αξιών και Αγορών καθώς και στις πράξεις της εκτελεστικής επιτροπής της Τράπεζας της Ελλάδος.

Στα πλαίσια της λειτουργίας του ο συνεταιρισμός υποχρεούται να δημοσιεύει ετήσια την έκθεση φερεγγυότητας & χρηματοοικονομικής του κατάστασης γνωστοποιώντας στοιχεία σχετικά με την ασφαλιστική, λειτουργική και επενδυτική του δραστηριότητα καθώς και στοιχεία του συστήματος εταιρικής του διακυβέρνησης, τη λειτουργία διαχείρισης κινδύνων και στοιχεία της φερεγγυότητάς του και της διαχείρισης των κεφαλαίων του κατά την περίοδο αναφοράς (2021).

Για την ημερομηνία αναφοράς 31.12.2021, τα μέλη του συνεταιρισμού ανέρχονται σε 977 έναντι 961 πέρυσι, ενώ η παραγωγή εγγεγραμμένων ασφαλιστρών ως κύκλος εργασιών διαμορφώθηκε στις € 579,9 χιλιάδες. Ταυτόχρονα, παρά την αύξηση των μελών του συνεταιρισμού, το ποσό για αντασφάλιση παρέμεινε το ίδιο. Σε σχέση με πέρυσι οι αποδόσεις των επενδύσεων με ημερομηνία αναφοράς 31/12 παρέμειναν με θετικό πρόσημο. Ο συνεταιρισμός εμφανίζει κέρδη στην κατάσταση συνολικού εισοδήματος κατά IFRS και Solvency II με ημερομηνία αναφοράς 31/12/2021.

Ο συνεταιρισμός έχει υψηλή κεφαλαιακή επάρκεια με ημερομηνία αναφοράς (31/12/2021), με το επίπεδο φερεγγυότητας (SCR) να ανέρχεται σε 180,63%.

Τα ίδια κεφάλαια του συνεταιρισμού είναι κατηγορίας Tier 1 και Tier 3 και καλύπτουν τις Κεφαλαιακές απαιτήσεις Φερεγγυότητας όπως προβλέπεται από την κείμενη νομοθεσία, με τον Δείκτη του ελάχιστου κεφαλαίου Φερεγγυότητας II να ανέρχεται στο 157,34% με ημερομηνία αναφοράς την 31/12/2021.

Το 2021 ήταν μία αναθεωρητική και αναδιοργανωτική χρονιά για τον αντασφαλιστή συνεταιρισμό, αναφορικά με το θεσμικό πλαίσιο λειτουργίας του. Η Διοίκηση του συνεταιρισμού έλαβε αποφάσεις να αναθεωρηθούν και επικαιροποιηθούν πολιτικές και διαδικασίες που εφαρμόζει ο συνεταιρισμός και να τροποποιηθεί εκ νέου το Καταστατικό. Πρόκειται για αλλαγές που μεταξύ άλλων περιγράφουν και διασφαλίζουν τη διαδικασία με την οποία θα ακολουθηθούν τα σωστά βήματα για την ορθή διεκπεραίωση των ενεργειών του συνεταιρισμού. Εντός του 2021 ολοκληρώθηκε και η αναδιάρθρωση της διακυβέρνησης του συνεταιρισμού, όπως για παράδειγμα σύσταση ανεξάρτητης Επιτροπής Ελέγχου όπως προβλέπεται από τη νομοθεσία, καθώς και πλήθος άλλων πολλών οργανωτικών και διαχειριστικών διαδικασιών.

Ολοκληρώθηκαν πλήρως οι αλλαγές στην web browser εφαρμογή του Συνεταιρισμού για την διεκπεραίωση των ασφαλιστικών διαδικασιών. Για την άρτια καταγραφή και πληροφόρηση των χρηστών προστέθηκαν επιπρόσθετα πεδία προκειμένου να περιγράφονται πλήρως όλες οι απαιτούμενες πληροφορίες για τις ζημιές, τις προβλέψεις και τα αποθέματα. Έχουν επιπλέον ενσωματωθεί και συγκεκριμένοι έλεγχοι στην εφαρμογή, με αποτέλεσμα αν δεν ισχύει κάποια συνθήκη να μην μπορεί να εκτελεστεί μία ενέργεια. Στην εφαρμογή διατίθεται επίσης και η δυνατότητα εξαγωγής αυτοματοποιημένων αρχείων κατάλληλα διαμορφωμένων προκειμένου να αποστέλλονται στον υπεύθυνο της αναλογιστικής λειτουργίας του Συνεταιρισμού.

Επιπρόσθετα το Δ.Σ. του συνεταιρισμού εμπλέκεται πλέον καθοριστικά στη διεκπεραίωση των ζημιών. Συγκεκριμένα έπειτα από απόφαση του Δ.Σ. παρέχεται πλέον η έγκριση, πως η αποζημίωση καλύπτεται από τους όρους του πρωτασφαλιστηρίου/ αντασφαλιστηρίου συμβολαίου με σχετική μνεία για την αποπληρωμή της ζημιάς και το κλείσιμο του φακέλου. Πρόκειται για διαδικασία που αφορά την τελική δικλείδα ασφαλείας, δεδομένου ότι προηγουμένως πριν φτάσουμε στην εξόφληση της απαίτησης, έχουν ελεγχτεί όλα τα στάδια από τους αρμόδιους υπαλλήλους του Συνεταιρισμού.

Το σύνολο των αλλαγών του συνεταιρισμού ολοκληρώθηκε με εκ νέου τροποποίηση του Καταστατικού, προκειμένου να περιγράψουν ορθά οι νέες διαδικασίες και ό,τι προβλέπει το θεσμικό πλαίσιο.

ΕΠΙΠΤΩΣΕΙΣ ΠΑΝΔΗΜΙΑΣ

Ο συνεταιρισμός δεν φαίνεται να επηρεάστηκε σημαντικά από τις επιπτώσεις της πανδημίας. Λόγω της φύσης της αλληλασφάλισης που διέπει τον συνεταιρισμό και της υποχρεωτικής ασφάλισης των Αστικών Λεωφορείων, δεν προέκυψαν φαινόμενα μη ανανέωσης συμβολαίων, εκδόσεις ακυρωτικών συμβολαίων ή ακόμα και αποχωρήσεις μελών. Αντίθετα, σημειώθηκε αύξηση των ασφαλισμένων οχημάτων σε σχέση με το 2020 και σημαντική μείωση των απαιτήσεων από αντασφάλιστρα, η οποία οδήγησε σε βελτίωση της εισπραξιμότητας ακόμα και σε σχέση με την προ covid περίοδο. Επιπρόσθετα, ο συνεταιρισμός διατήρησε στα ίδια επίπεδα τις ζημιές με πέρυσι. Επισημαίνεται επίσης ότι μία αρνητική επίπτωση του κορωνοϊού ήταν η αποσταθεροποίηση της επενδυτικής αγοράς. Παρόλα αυτά ο συνεταιρισμός από τα τέλη του Γ τριμήνου του 2021 σύναψε νέα επενδυτική σύμβαση με την οποία αναθέτει στην Alpha Private την πλήρη διαχείριση του χαρτοφυλακίου του, προκειμένου να μετριάσει τον κίνδυνο από τις ευμετάβλητες διακυμάνσεις του εξωτερικού περιβάλλον του.

ΣΥΝΕΤΑΙΡΙΣΤΙΚΗ ΔΡΑΣΤΗΡΙΟΤΗΤΑ

Ο ΠΑΣΙΑΑ & ΕΑ ΣΥΝ ΠΕ είναι ένας ειδικευμένου σκοπού αλληλασφαλιστικός συνεταιρισμός μικρού μεγέθους και πολυπλοκότητας που διαθέτει δίκτυο πρωτοβάθμιων συνεταιρισμών αλληλασφάλισης για τους οποίους κατέχει το δικαίωμα αποκλειστικής ασφάλισης των οχημάτων τους με υποχρέωση καταβολής εκ μέρους τους συνεταιριστικής μερίδας ίση με 10.000 ευρώ ανά ασφαλισμένο όχημα.

Εποπτεύεται από τη Διεύθυνση Εποπτείας Ιδιωτικής Ασφάλισης της Τράπεζας της Ελλάδος όπως φαίνεται και αν πληκτρολογήσει οποιοσδήποτε ενδιαφερόμενος το παρακάτω link:

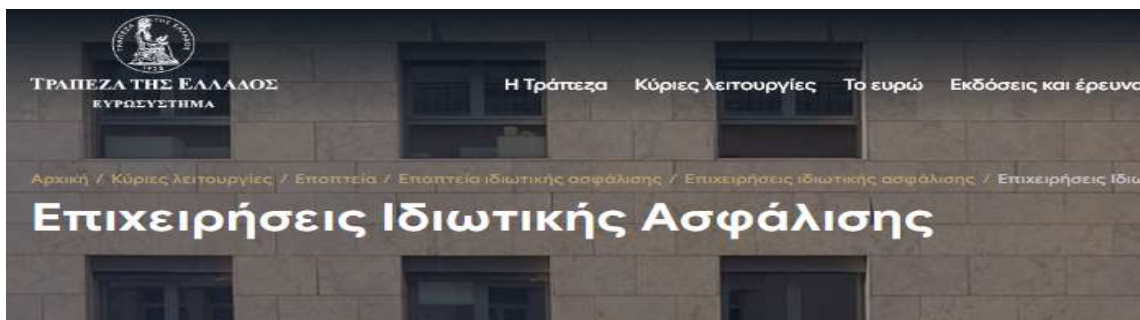

Γενικές Πληροφορίες	
Επιστροφή στον πίνακα αναζήτησης Νέα Αναζήτηση Ασφαλιστικής Επιχείρησης	
ΠΑΝΕΛΛΑΔΙΚΟΣ ΑΛΛΗΛΟΑΣΦΑΛΙΣΤΙΚΟΣ ΣΥΝΕΤΑΙΡΙΣΜΟΣ ΙΔΙΟΚΤΗΤΩΝ ΑΣΤΙΚΩΝ ΛΕΩΦΟΡΕΙΩΝ & ΕΠΑΓΓΕΛΜΑΤΙΚΩΝ ΑΥΤΟΚΙΝΗΤΩΝ ΣΥΝ ΠΕ	
Γενικές Πληροφορίες	
LEI	2138002JBCP4FGDQUX45
Κ/Σ Ασφαλιστικής Επιχείρησης	359
Είδος Ασφαλιστικής Επιχείρησης	Αλληλασφαλιστικός Συνεταιρισμός
Κατηγορία Ασφάλισης	Ασφαλίσεις ζημιών
Κατάσταση Ασφαλιστικής Επιχείρησης	Σε ισχύ
Χώρα Δραστηριοποίησης	Ελλάδα
Διεύθυνση Ιστοχώρου	http://www.pas-ial.gr
Διεύθυνση	Πειραιώς 4, 10431, Αθηναίων, Αττικής, Ελλάδα
Τηλέφωνο	210-5230517, 6947 820987
Φαξ	210-5230281
Email	log-asti@otenet.gr

Ο συνεταιρισμός ελέγχεται από τον ορκωτό ελεγκτή λογιστή κ. Νικόλαο Λαζαρίδη με αριθμό μητρώου 37641, της εταιρίας ΕΛΛΗΝΙΚΗ ΕΛΕΓΚΤΙΚΗ ΑΕ με αριθμό μητρώου ΣΟΕΛ 156:

Ελληνική Ελεγκτική

Λεωφ. Κηφισίας 22, Μαρούσι 151 25

Τηλ.: +30 210 822 8880, FAX: +30 210 822 8881

E-mail: info@hac-sa.gr

ΑΣΦΑΛΙΣΤΙΚΗ ΔΡΑΣΤΗΡΙΟΤΗΤΑ

Ο Π.Α.Σ.Ι.Α.Λ. διέπεται πλέον από τον Νόμο 4364/2016 που προσαρμόζει την ελληνική νομοθεσία ιδιωτικής ασφάλισης και αντασφάλισης στις οδηγίες του Ευρωπαϊκού Κοινοβουλίου, στους κανονισμούς της Ευρωπαϊκής Αρχής Ασφαλίσεων και Επαγγελματικών Συντάξεων και της Ευρωπαϊκής Αρχής Κινητών Αξιών και Αγορών καθώς και στις πράξεις της εκτελεστικής επιτροπής της Τράπεζας της Ελλάδος. Είναι ένας δευτεροβάθμιος αλληλασφαλιστικός συνεταιρισμός που διαθέτει δίκτυο πρωτοβάθμιων συνεταιρισμών αλληλασφάλισης, για τους οποίους κατέχει το δικαίωμα αποκλειστικής ασφάλισης των οχημάτων τους. Παρέχει κάλυψη κινδύνων αστικής ευθύνης κλάδου αυτοκινήτου σε μέλη άλλων αλληλασφαλιστικών συνεταιρισμών, παρέχοντας πλήρη αντασφάλιση των συναπτόμενων ασφαλίσεων και υποκατάσταση, ως εκδοχέας συνεταιρισμός, για την εκτέλεση των υποχρεώσεων τους, μετά από σύμβαση, που υπογράφει μαζί τους. Δύναται να παρέχει απευθείας κάλυψη συμπληρωματικών και παρεπόμενων κινδύνων κλάδου ζημιών αυτοκινήτου, στα οχήματα που ανήκουν ή υπάγονται στα μέλη του, ή που είναι ιδιοκτησίας του, ή εκμετάλλευσής του, ως αποκλειστικός ασφαλιστικός φορέας. Λειτουργεί με πελάτες – συνταίρους που ασφαλιζονται με γεωγραφική διασπορά σε όλη την Ελλάδα, για να καλύπτονται ασφαλιστικά, προωθώντας την απευθείας ασφάλιση επαγγελματικής αστικής ευθύνης των μελών του. Τα μέλη του Π.Α.Σ.Ι.Α.Λ. είναι:

Α.Σ.ΑΛΞΑΝΔΡΟΥΠΟΛΗΣ, Α.Σ.ΒΟΛΟΥ, Α.Σ.ΓΙΑΝΝΙΤΣΩΝ, Α.Σ.ΔΡΑΜΑΣ, Α.Σ.ΗΜΑΘΙΑΣ, Α.Σ.ΗΡΑΚΛΕΙΟΥ, Α.Σ.ΙΩΑΝΝΙΝΩΝ, Α.Σ.ΚΑΒΑΛΑΣ, Α.Σ.ΚΑΤΕΡΙΝΗΣ, Α.Σ.ΚΟΖΑΝΗΣ, Α.Σ.ΛΑΡΙΣΗΣ, Α.Σ.ΛΕΣΒΟΥ, Α.Σ.ΛΕΣΒΟΥ (Αγρίνιο), Α.Σ.ΛΕΣΒΟΥ (Αίγιο), Α.Σ.ΛΕΣΒΟΥ (Άρτα), Α.Σ.ΛΕΣΒΟΥ (Καρδίτσα), Α.Σ.ΛΕΣΒΟΥ (Καστοριά), Α.Σ.ΛΕΣΒΟΥ (Κέρκυρα), Α.Σ.ΛΕΣΒΟΥ (Κομοτηνή), Α.Σ.ΛΕΣΒΟΥ (Μεσολόγγι), Α.Σ.ΛΕΣΒΟΥ (Ρόδος), Α.Σ.ΛΕΣΒΟΥ (Σαλαμίνας), Α.Σ.ΝΑΟΥΣΗΣ, Α.Σ.ΞΑΝΘΗΣ, Α.Σ.ΠΑΤΡΩΝ, Α.Σ.ΠΑΤΡΩΝ Τ., Α.Σ.ΠΤΟΛΕΜΑΙΔΑΣ, Α.Σ.ΣΕΡΡΩΝ, Α.Σ.ΤΡΙΚΑΛΩΝ, Α.Σ.ΦΘΙΩΤΙΔΑΣ, Α.Σ.ΦΛΩΡΙΝΑΣ, Α.Σ.ΧΑΝΙΩΝ, Α.Σ.ΧΙΟΥ.

Τα οχήματα που καλύπτει ανέρχονται σε 977 κατά την 31/12/2020 τα οποία λειτουργούν με γεωγραφική κατανομή 11% στην Πάτρα, 7% στο Ηράκλειο, 6% στα Ιωάννινα, 6% στη Λάρισα, 6% στο Βόλο και τα υπόλοιπα σε όλη τη χώρα εκτός των νομών Αττικής & Θεσσαλονίκης.

Ο συνεταιρισμός εδρεύει στην διεύθυνση Παναγή Τσαλδάρη 4 (πρώην Πειραιώς), στην στοά Ομονοίας της Αθήνας, με γραφεία αλληλογραφίας και το λογιστήριο του να βρίσκονται στην Μητροπόλεως 3, στην πλατεία Συντάγματος της Αθήνας.

Ο συνεταιρισμός λειτουργεί ως αντασφαλιστής παρέχοντας συνεχή κάλυψη στα μέλη του δυνάμει της συνεταιριστικής σχέσης που υπάρχει καλύπτοντας κινδύνους αστικής ευθύνης από τη χρήση αυτοκινήτων, για ζημιές που θα προξενήσουν τα οχήματα σε επιβαίνοντες και τρίτους έως το ανώτατο υποχρεωτικό όριο του κλάδου αστικής ευθύνης αυτοκινήτων. Τα συμβόλαια περιλαμβάνουν τις εξής καλύψεις βάση της ισχύουσας νομοθεσίας:

- Σωματικές Βλάβες Τρίτων μέχρι 1.220.000 ευρώ ανά θύμα
- Υλικές Ζημιές Τρίτων μέχρι 1.220.000 ευρώ ανά ατύχημα

Τα παραπάνω όρια είχαν ισχύ έως τις 31/12/2021 από 01/01/2022 σύμφωνα με τις ισχύουσες διατάξεις τα παραπάνω όρια αναπροσαρμόζονται στο 1.300.000 για την κάθε περίπτωση αντίστοιχα.

Τα αντασφαλιστήρια συμβόλαια εκδίδονται με διάρκεια τριμήνου και αντασφαλιστρο το οποίο περιλαμβάνει ένα ετήσιο σταθερό ποσό ανά λεωφορείο καθώς και ένα μεταβαλλόμενο ποσό το οποίο λαμβάνει υπόψη την εμπειρία του αμέσως προηγούμενου τριμήνου κάθε πρωτοβάθμιου αλληλασφαλιστικού συνεταιρισμού.

Ο συνεταιρισμός χρησιμοποιεί ίδια μέσα ανάπτυξης ασφαλιστικών εργασιών με μία συνεπή τιμολογιακή πολιτική την οποία αξιολογεί στα τακτικά Δ.Σ. που λαμβάνουν χώρα στα γραφεία του στην Αθήνα. Παράλληλα, υφίσταται σύστημα διαχείρισης κινδύνων που υπολογίζει και παρακολουθεί δείκτες μέτρησης κινδύνου, έτσι ώστε η Διοίκηση να είναι ενήμερη για την πορεία των κινδύνων που

κληρονομούνται (inherent risks) από τον συνεταιρισμό και ως εκ τούτου να δύναται να προβεί σε διορθωτικές κινήσεις σε περίπτωση που τα όρια ανοχής αποκλίνουν σημαντικά από τα επιθυμητά όρια (inherent risk levels). Επισημαίνεται ότι ο συνεταιρισμός επικαιροποιεί αναλογιστικά τα αποθεματικά του όπως και την επάρκεια του σταθερού ποσού του ανασφαλιστρου του ανά τρίμηνο.

Πρωτοβάθμιοι Συνεταιρισμοί

Στα πλαίσια της λειτουργίας του, ο ΠΑΣΙΑΛ & ΕΑ ΣΥΝ ΠΕ ως ανασφαλιστής αλληλασφαλιστικός συνεταιρισμός λειτουργεί σύμφωνα με το Καταστατικό του και ανασφαλίζει πρωτοβάθμιους συνεταιρισμούς για τους οποίους έχει αναλάβει υποχρεωτική, πλήρη (100%) εκχώρηση (ανασφάλιση) των κινδύνων τους, που δραστηριοποιούνται σε όλη σχεδόν την επικράτεια της χώρας πλην Αθήνας και Θεσσαλονίκης.

Λόγω της γεωγραφικής διασποράς των πρωτοβαθμίων ανά περιοχή αλλά και του γεγονότος ότι κάθε ασφαλισμένος είναι και συνεταίρος υπάρχει μικρός κίνδυνος ασφαλιστικής απάτης.

Οι εκπρόσωποι των Δ.Σ. των πρωτοβάθμιων συνεταιρισμών, ως εκπροσωπούντες συνεταίροι, έχουν δικαίωμα και υποχρέωση να συμμετέχουν στις αποφάσεις του ΠΑΣΙΑΛ & ΕΑ ΣΥΝ ΠΕ τουλάχιστον μια φορά το χρόνο μέσω της τακτικής Γ.Σ. του συνεταιρισμού και έχουν τόσες ψήφους όσα και τα λεωφορεία που (αντ)ασφαλίζουν.

Εγγεγραμμένα Ασφάλιστρα

Τα εγγεγραμμένα ανασφάλιστρα του ΠΑΣΙΑΛ & ΕΑ ΣΥΝ ΠΕ, όπως φαίνεται και στον παρακάτω πίνακα έχουν σχεδόν αυξηθεί κατά 50% τα τελευταία 10 χρόνια. Από 383.651€ που είχε ο ΠΑΣΙΑΛ & ΕΑ ΣΥΝ ΠΕ το 2011 έφτασε στα 579.933€ το 2021. Η σημαντική αυτή αύξηση οφείλεται στο συγκριτικό πλεονέκτημα του συνεταιρισμού που δεν είναι άλλο από την εξειδίκευση του σε ανασφάλιση αστικών κυρίως λεωφορείων με χαμηλή παρεχόμενη τιμή ασφάλισης για όλα τα μέλη του.



ΛΕΙΤΟΥΡΓΙΚΗ & ΕΠΕΝΔΥΤΙΚΗ ΔΡΑΣΤΗΡΙΟΤΗΤΑ

Το χαρτοφυλάκιο του ΠΑΣΙΑΛ & ΕΑ ΣΥΝ ΠΕ είναι διαφοροποιημένο όσον αφορά τον τύπο των επενδύσεων αλλά και αναφορικά με τη γεωγραφική του διασπορά. Με ημερομηνία αναφοράς **31/12/2021**, οι καθαρές επενδύσεις του συνεταιρισμού συμπεριλαμβανομένων των δεδουλευμένων τόκων αποτιμώνται στα **7,4 εκατομμύρια €**, ενώ στις **31/12/2020** ήταν **6,8 εκατομμύρια €**.

Η αύξηση αυτή οφείλεται τόσο στην επανατοποθέτηση των κερδών της ρευστοποίησης, όσο και από την τοποθέτηση των ταμειακών διαθεσίμων που αυξήθηκαν εντός του 2021 και από το γεγονός της είσπραξης μέρος του οφειλόμενου κεφαλαίου.

Στις **31/12/2021**, το χαρτοφυλάκιο του συνεταιρισμού απαρτίζεται από τις παρακάτω επενδύσεις:

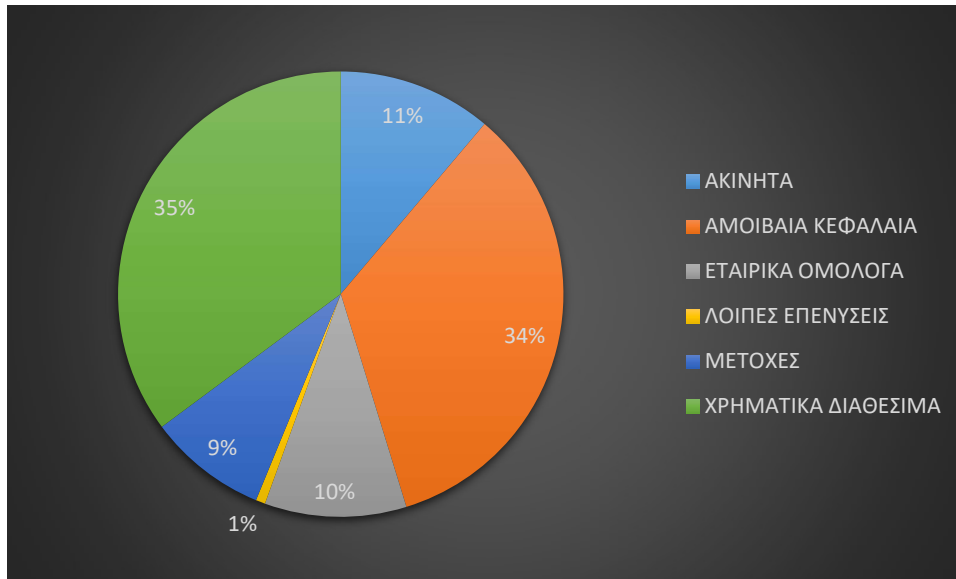

Οι επενδύσεις απέφεραν ένα σημαντικό ποσό εσόδων στο συνεταιρισμό το 2021, αυξημένο σε σχέση με το 2020 κυρίως λόγω της σημαντικής ρευστοποίησης των επενδύσεων για την αναδιάρθρωση του χαρτοφυλακίου του συνεταιρισμού. Από τα τέλη Σεπτεμβρίου του 2021 με απόφαση Δ.Σ. ο συνεταιρισμός σύναψε σύμβαση πλήρους διαχείρισης του χαρτοφυλακίου του με την Alpha Private. Με αυτό τον τρόπο διασφαλίζεται η επαγγελματική και συνετή διαχείριση των επενδυμένων κεφαλαίων του συνεταιρισμού σύμφωνα με τους στόχους του. Η συγκεκριμένη σύμβαση αφορά τη μετάβαση σε ένα επενδυμένο χαρτοφυλάκιο το οποίο χαρακτηρίζεται ισορροπημένο, προκειμένου να περιοριστεί ο κίνδυνος υποτίμησης των κεφαλαίων του συνεταιρισμού και να επιτευχθεί η προσδοκώμενη σχέση κινδύνου απόδοσης ακόμα και στις αναπάντεχες επιδράσεις από το εξωτερικό περιβάλλον του συνεταιρισμού. Η νέα αυτή σύμβαση χρονικά συν έπεσε σε μία περίοδο ακόμα πιο έντονων μεταβολών στο χρηματοπιστωτικό περιβάλλον με τις πρόσφατες εξελίξεις του πολέμου της Ουκρανίας, όπου αναμένεται να υπάρξουν σημαντικές οικονομικές επιπτώσεις στην παγκόσμια οικονομία. Ο Συνεταιρισμός είναι δυνατό να επηρεαστεί έμμεσα, κυρίως εξαιτίας της έντονης μεταβλητότητας των χρηματοοικονομικών αγορών. Ο Συνεταιρισμός παράλληλα έχει εκπονήσει ακραία σενάρια απομείωσης του επενδυμένου κεφαλαίου του, τα οποία λειτουργούν ως σημείο αναφοράς για μελλοντικές εξελίξεις επί του θέματος.

Έσοδα Επενδύσεων	2021	2020
Έσοδα από Μεριδία Αμοιβαίων Κεφαλαίων	15.498,50 €	17.566,79 €
Ρευστοποίηση Επενδύσεων	406.906,95 €	24.522,69 €
Τόκους Καταθέσεων, Ομολόγων & Δανείων	33.682,02 €	59.211,65 €
Άλλα Έσοδα & Κέρδη	12.137,98 €	44.130,99 €
Ενοίκια Γραφείων	1.030,00 €	1.980,00 €
ΣΥΝΟΛΟ	469.255,45 €	147.412,12 €

Στα έσοδα επενδύσεων παραπάνω δεν υπολογίζονται τα έσοδα από ανατιμήσεις επενδύσεων που μεταφέρονται απευθείας στα ίδια κεφάλαια και εμφανίζονται ως αποθεματικό διαθέσιμων επενδύσεων για πώληση.

Αναφορικά με τη λειτουργία του συνεταιρισμού ακολουθεί η ανάλυση εξόδων του.

Ανάλυση Εξόδων	2021	2020
Αντασφάλιστρα (για αντασφάλιση συνεταιρισμού)	109.000,00 €	109.000,00 €
Πληρωθείσες Ασφαλιστικές αποζημιώσεις	100.663,56 €	121.597,07 €
Λειτουργικά Έμμεσα Έξοδα	309.749,35 €	188.188,80 €
Προβλέψεις για Ζημίες Επενδύσεων	0,00 €	0,00 €
Έξοδα Διοικητικής Λειτουργίας	156.492,63 €	224.815,86 €

- Τα αντασφάλιστρα παρέμειναν ίδια με το 2021 λόγω του χαμηλού δείκτη ζημιών.
- Οι πληρωθείσες ασφαλιστικές αποζημιώσεις ήταν μειωμένες σε σχέση με πέρυσι.
- Τα λειτουργικά έμμεσα έξοδα εργασιών του συνεταιρισμού για το 2021 είναι αυξημένα σε σχέση με το 2020 καθώς για τη βέλτιστη εφαρμογή των αρχών του Solvency II και τα όσα προβλέπονται από τη νομοθεσία και από τις απαιτήσεις της ΤτΕ απαιτείται η δημιουργία ανεξάρτητων επιτροπών και λειτουργιών που θα διασφαλίζουν την αδιάληπτη και φερέγγυα πορεία του συνεταιρισμού. Παρόλο αυτά το σύνολο των εξόδων του 2021 κυμαίνεται στα ίδια περίπου επίπεδα με πέρυσι, γεγονός το οποίο δικαιολογείται από τη μετακύλιση εξόδων από τη Διοικητική Λειτουργία στα Έμμεσα Έξοδα.
- Τα Έξοδα Διοικητικής Λειτουργίας το 2021 είναι μειωμένα σε σχέση με το 2020, γιατί ο συνεταιρισμός μείωσε τη δύναμη του μόνιμου προσωπικού του.

ΣΥΣΤΗΜΑ ΕΤΑΙΡΙΚΗΣ ΔΙΑΚΥΒΕΡΝΗΣΗΣ

Ο συνεταιρισμός ελέγχεται βάσει καταστατικού από αυτοκινητιστές μέλη του που εκλέγονται μέσω μυστικής ψηφοφορίας λαμβάνοντας εντολή να εκπροσωπήσουν το σύνολο των συνεταίρων της γενικής συνέλευσης. Ειδικότερα, το Δ.Σ. εκλέγεται για να διαφυλάξει τα έννομα συμφέροντα όλων όσων συνδέονται με τον συνεταιρισμό. Για να το πετύχει αυτό, έχει διαμορφώσει ένα κατάλληλο σύστημα εταιρικής διακυβέρνησης αναλογικά και με τις ανάγκες του συνεταιρισμού, προχωρώντας σε επενδύσεις υποδομών αλλά και σε πρόσληψη διοικητικών στελεχών με ευθύνη για τις 4 βασικές λειτουργίες που ορίζει ως απαραίτητες η Φερεγγυότητα II. Σκοπός του συνεταιρισμού είναι τα μέλη των διοικητικών και διαχειριστικών οργάνων να διαθέτουν συλλογικά όλα τα απαραίτητα προσόντα προκειμένου να παρέχουν χρηστή και συνετή διαχείριση εφαρμόζοντας τις αρχές του συνετού επενδυτή, των τεσσάρων ματιών, της ικανότητας και καταλληλότητας. Αυτό διασφαλίζεται μέσω της υιοθέτησης πολιτικών εγγράφως όπως:

- A) Πολιτική Εσωτερικού Ελέγχου
- B) Πολιτική Κανονιστικής Συμμόρφωσης
- Γ) Πολιτική Αναλογιστικής Λειτουργίας
- Δ) Πολιτική Διαχείρισης Κινδύνων
- Ε) Πολιτική Αντασφάλισης
- Ζ) Πολιτική Ζημιών και Ασφαλιστικών Κινδύνων
- Η) Πολιτική Επενδύσεων
- Θ) Πολιτική Εξωτερικής Ανάθεσης Δραστηριοτήτων Σε Τρίτους

Οι παραπάνω πολιτικές εφαρμόζονται σε διαρκή βάση και αναθεωρούνται.

Οργανόγραμμα

Το οργανόγραμμα απεικονίζει τις πρακτικές που ακολουθούνται βάση του καταστατικού του συνεταιρισμού κατά την άσκηση διοίκησης αλλά και ελέγχου του συνεταιρισμού. Η διάρθρωση του βασίζεται πλέον στις 4 βασικές λειτουργίες που απαιτεί το Solvency II, ώστε να υπάρχει διαφάνεια στον τρόπο με τον οποίο συνδέονται και αλληλοεπιδρούν.

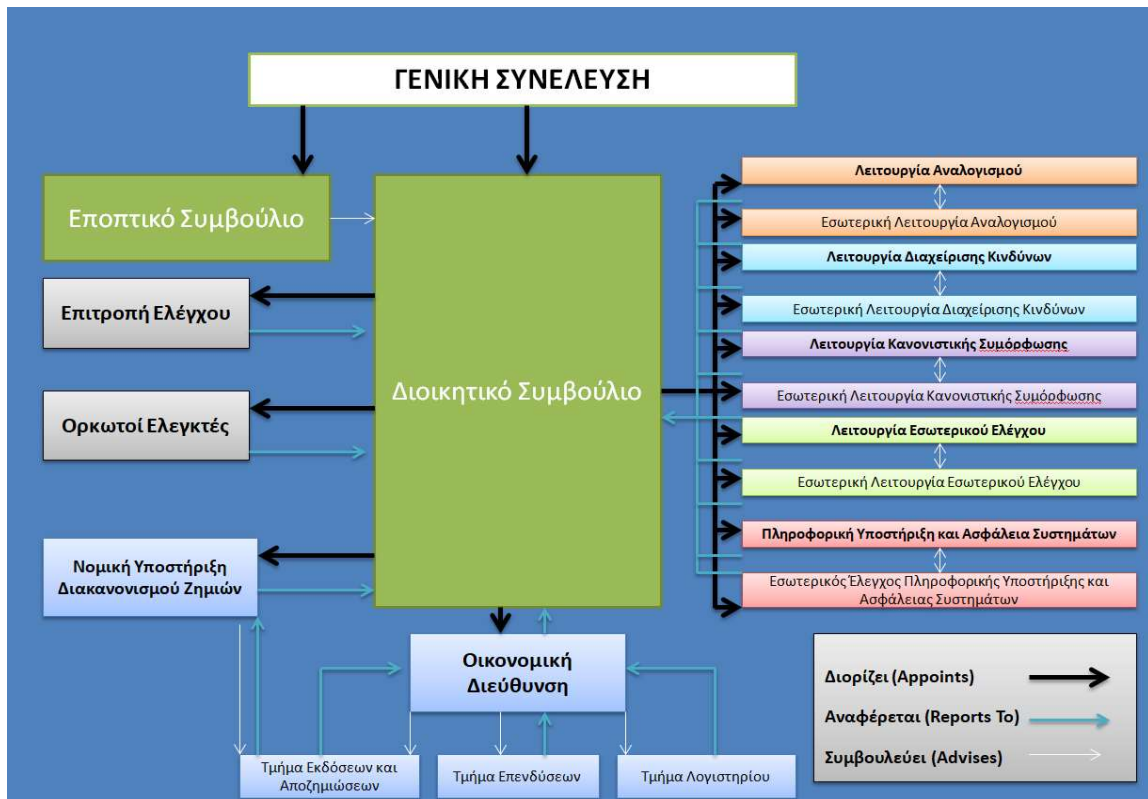

Γενική Συνέλευση : Μέλη Συνεταιρισμού	
Εποπτικό Συμβούλιο Πρόεδρος : ΠΑΓΚΑΛΗΣ ΑΛΕΞΑΝΔΡΟΣ Μέλος : ΤΣΑΡΔΑΡΗΣ ΖΗΣΗΣ Μέλος : ΣΤΑΥΡΙΔΗΣ ΑΝΑΣΤΑΣΙΟΣ Σ	Διοικητικό Συμβούλιο Πρόεδρος : ΟΦΙΔΗΣ ΑΡΙΣΤΕΙΔΗΣ Ταμίας : ΒΟΥΛΓΑΡΑΚΗΣ ΚΑΛΕΡΓΟΣ Γραμματέας : ΣΑΚΕΛΛΑΡΙΟΥ ΜΙΧΑΗΛ Αντιπρόεδρος : ΠΑΥΛΙΔΗΣ ΠΑΥΛΟΣ Μέλος : ΓΟΥΛΑΣ ΝΙΚΟΛΑΟΣ
Επιτροπή Ελέγχου Πρόεδρος : ΠΑΠΑΔΟΠΟΥΛΟΥ ΛΥΔΙΑ Μέλος : ΦΡΟΝΤΙΣΤΗΣ ΑΘΑΝΑΣΙΟΣ Μέλος : ΝΕΧΑΛΙΩΤΗΣ ΒΑΣΙΛΕΙΟΣ Σ	
Λειτουργία Αναλογισμού, Εξωτερικός Υπεύθυνος : Φύτρος Χάρης	
Λειτουργία Αναλογισμού, Εσωτερικός Υπεύθυνος : Σακελλαρίου Ιωάννης	
Λειτουργία Διαχείρισης Κινδύνων, Εξωτερικός Υπεύθυνος: Φύτρος Χάρης	
Λειτουργία Διαχείρισης Κινδύνων, Εσωτερικός Υπεύθυνος: Σακελλαρίου Ιωάννης	
Λειτουργία Κανονιστικής Συμόρφωσης, Εξωτερικός Υπεύθυνος: Καραστάθη Γεωργία	
Λειτουργία Κανονιστικής Συμόρφωσης, Εσωτερικός Υπεύθυνος: Καλαϊτζίδης Στέλιος	
Λειτουργία Εσωτερικού Ελέγχου, Εξωτερικός Υπεύθυνος: Λυμπεράτος Αναστάσιος	
Λειτουργία Εσωτερικού Ελέγχου, Εσωτερικός Υπεύθυνος: Υπεύθυνος: Καλαϊτζίδης Στέλιος	
Πληροφορική Υποστήριξη και Ασφάλεια Συστημάτων, Εξωτερικός Υπεύθυνος: e-ANALISIS O.E.	
Πληροφορική Υποστήριξη και Ασφάλεια Συστημάτων: Χελιδώνης Γεώργιος	
Ορκωτοί Ελεγκτές, Εξωτερικός Υπεύθυνος: Πιατρας Αντώνιος	
Νομική Υποστήριξη Διακανονισμού Ζημιών: Τριανταφυλλίδης και Συνεργάτες	
Οικονομικός Διευθυντής: Καλαϊτζίδης Στέλιος	
Τμήμα Λογιστηρίου, Εξωτερικός Υπεύθυνος: Ισολογισμός O.E.	
Τμήμα Εκδόσεων και Αποζημιώσεων, Εσωτερικός Υπεύθυνος: Τζανάκος Παύλος	
Τμήμα Επενδύσεων, Εξωτερικός Υπεύθυνος: ALPHA BANK, ΤΡΑΠΕΖΑ ΠΕΙΡΑΙΩΣ	

Διορίζει (Appoints) → (Black arrow)
Αναφέρεται (Reports To) → (Blue arrow)
Συμβουλεύει (Advises) → (Grey arrow)

Απαιτήσεις ικανότητας και ήθους

Ο ΠΑΣΙΑΑ & ΕΑ ΣΥΝ ΠΕ στα πλαίσια του ελέγχου της καταλληλότητας και αξιοπιστίας των μελών της Διοίκησης και των προσώπων που είναι υπεύθυνα για εργασίες που περιλαμβάνονται στις βασικές λειτουργίες του συνεταιρισμού, εφαρμόζει τις απαιτήσεις των διατάξεων του άρθρου 42 της Οδηγίας 2009/138/ΕΚ και του άρθρου 273 του Κανονισμού (ΕΕ) 2015/35. Ορίζεται, λοιπόν, ότι τα μέλη των διοικητικών και διαχειριστικών οργάνων πρέπει να αξιολογούνται και να διαθέτουν συλλογικά όλα τα απαραίτητα προσόντα (διοικητική, επιχειρηματική ικανότητα, καλή φήμη και ηθική ακεραιότητα) προκειμένου να είναι σε θέση να παρέχουν χρηστή και συνετή διαχείριση.

Τα απαραίτητα στοιχεία που αποδεικνύουν την καταλληλότητα και αξιοπιστία των μελών της Διοίκησης και των προσώπων που ορίστηκαν ως υπεύθυνοι για εργασίες που περιλαμβάνονται στις βασικές λειτουργίες του συνεταιρισμού, επικαιροποιούνται ετήσια και αποστέλλονται στην ΔΕΙΑ όποτε υπάρχουν αλλαγές ή σε άλλες δημόσιες υπηρεσίες και αρχές όποτε κρίνεται απαραίτητο. Το υλικό που αποστέλλεται αφορά ερωτηματολόγια, βιογραφικά, συμβάσεις και λοιπά δικαιολογητικά όπως πιστοποιητικά περί μη πτώχευσης και δήλωσης πτώχευσης, λευκού ποινικού μητρώου, καθώς και στοιχεία ότι υπέβαλαν την ετήσια δήλωση πόθεν έσχες.

Αποδοχές και Δαπάνες

Τα μέλη του Διοικητικού Συμβουλίου του ΠΑΣΙΑΑ & ΕΑ ΣΥΝ ΠΕ δεν αμείβονται για τις παραστάσεις των συνεδριάσεων στις οποίες συμμετέχουν για τη διοίκηση του συνεταιρισμού. Επειδή όμως όλοι προέρχονται από επαρχιακές πόλεις χρεώνουν τον συνεταιρισμό αυτά τα εκτός έδρας έξοδα μετακίνησης, υποδοχής και φιλοξενίας τα οποία δαπανούν για λογαριασμό του και δεν ξεπερνούν ένα συγκεκριμένο όριο ανά θέση το έτος. Τα όρια αυτά εγκρίνονται από το διοικητικό συμβούλιο. Βέβαια, υπάρχει πρόβλεψη για αύξηση των ποσών αυτών σε έκτακτες περιπτώσεις. Για τον Πρόεδρο και τον Ταμία του Δ.Σ. που είναι και εκτελεστικά μέλη, οι δαπάνες αυτές δεν πρέπει να ξεπερνούν τα 8.000€ και 6.000€ το έτος αντίστοιχα. Για τον Γενικό Γραμματέα του Δ.Σ. οι δαπάνες δεν πρέπει να ξεπερνούν το ετήσιο ποσό των 7.000€, ενώ τέλος για τον αντιπρόεδρο και το μέλος Δ.Σ., το ετήσιο ποσό δαπανών να μην ξεπερνά τις 5.000€ και 4.000€ το έτος αντίστοιχα.

Διαχωρισμός Καθηκόντων

Οι θέσεις εργασίας του συνεταιρισμού διαμορφώθηκαν έτσι ώστε να μην υπάρχει συσσώρευση σε ένα λειτουργό για καμία από τις 4 βασικές λειτουργίες, αλλά και διαφάνεια στον τρόπο με τον οποίο συνδέονται και αλληλεπιδρούν. Περαιτέρω, η λειτουργία κανονιστικής συμμόρφωσης εξετάζει όλες τις συμβάσεις προσωπικού και εξωπορισμού για να διαπιστώσει πως οι αναθέσεις τους αλλά και η λειτουργία τους γίνεται με κατάλληλο τρόπο, δηλαδή με συμβάσεις που δίνουν το δικαίωμα στους υπευθύνους να εκτελούν τα καθήκοντά τους ανεξάρτητα και ανεμπόδιστα.

Εξωτερική Ανάθεση

Οι γνώσεις και τα χαρακτηριστικά των εξωτερικών συνεργατών του συνεταιρισμού συμβάλλουν στην αποτελεσματικότητα του, αφού χρειάζονται για να διαθέτει ο συνεταιρισμός σε συλλογικό επίπεδο τα κατάλληλα επαγγελματικά προσόντα, πείρα και γνώσεις σε θέματα:

1. ασφαλιστικών και χρηματοπιστωτικών αγορών,
2. επιχειρηματικής στρατηγικής και επιχειρηματικών υποδειγμάτων,
3. συστήματος διακυβέρνησης,
4. χρηματοοικονομικής και αναλογιστικής ανάλυσης,
5. και ρυθμιστικού πλαισίου και ρυθμιστικών απαιτήσεων.

Η διοίκηση του συνεταιρισμού μπορεί να αποφασίσει την εκχώρηση δραστηριοτήτων της σε τρίτους, υπό τους περιορισμούς και τις προϋποθέσεις που έχουν τεθεί από το Καταστατικό του συνεταιρισμού

και μόνο αν υπάρχει απόφαση Διοικητικού Συμβουλίου που εγκρίνει μια τέτοια εκχώρηση συνεκτιμώντας όλους τους παράγοντες και τους κινδύνους που τυχόν ενέχει μια τέτοια ανάθεση.

Επειδή το Δ.Σ. εξακολουθεί να φέρει την ευθύνη εκπλήρωσης όλων των υποχρεώσεων του συνεταιρισμού, εξετάζει ότι ενδεχόμενη εξωτερική ανάθεση δραστηριοτήτων σε τρίτους:

- α) δεν θα υποβαθμίσει την ποιότητα του συστήματος εταιρικής διακυβέρνησης
- β) δεν θα αυξήσει αδικαιολόγητα τον λειτουργικό κίνδυνο
- γ) δεν θα μειώσει την ποιότητα εξυπηρέτησης των ασφαλισμένων
- δ) δεν θα περιορίσει τη δυνατότητα εποπτείας της εν λόγω δραστηριότητας από την ΤτΕ

Ενδεχόμενη πλημμελής, άστοχη ή τυχόν παράλειψη εκτέλεσης κάποιας βασικής λειτουργίας, που θα έθιγε σε ουσιαστικό βαθμό τη διαρκή συμμόρφωση του συνεταιρισμού με τους όρους και τις υποχρεώσεις που υπέχει βάσει της άδειας λειτουργίας του βαρύνει το Δ.Σ.

Ο συνεταιρισμός έχει εξωπορίσει τις ακόλουθες λειτουργίες:

- 1) Κανονιστικής Συμμόρφωσης
- 2) Αναλογισμού
- 3) Διαχείρισης Κινδύνων
- 4) Εσωτερικού ελέγχου

Επίσης ο συνεταιρισμός έχει εξωπορίσει:

- 1) Την Επιτροπή Ελέγχου
- 2) Την Ηλεκτρονική/Μηχανογραφική υποστήριξη
- 3) Τις υπηρεσίες Διαχείρισης Επενδύσεων
- 4) Νομικές υπηρεσίες για τον διακανονισμό των ζημιών.

Κανονιστική Συμμόρφωση

Η Κανονιστική Συμμόρφωση αποτελεί βασική λειτουργία του συνεταιρισμού η οποία παρέχεται από τη δικηγόρο Καραστάθη Γεωργία σε καθεστώς εξωπορισμού. Ως εσωτερικός υπεύθυνος κανονιστικής συμμόρφωσης έχει διοριστεί ο κ. Καλαϊτζίδης Στυλιανός. Σκοπός της λειτουργίας είναι να διασφαλίζει τη συνεχή συμμόρφωση του συνεταιρισμού με τους ισχύοντες νόμους και κανονισμούς που την αφορούν είτε άμεσα είτε έμμεσα. Με τον τρόπο αυτόν συμβάλλει στην ασφάλεια του συνεταιρισμού, στην πρόληψη και αντιμετώπιση ανεπιθύμητων καταστάσεων που θα έβλαπταν τη λειτουργία του, από τη μη συμμόρφωση στο εκάστοτε ισχύον λειτουργικό και εποπτικό θεσμικό πλαίσιο.

ΔΙΑΧΕΙΡΙΣΗ ΚΙΝΔΥΝΩΝ

Ορισμοί & Μητρώο Κινδύνων

Η Λειτουργία Διαχείρισης Κινδύνων αποτελεί ξεχωριστή κι ανεξάρτητη λειτουργία του συνεταιρισμού και παρέχεται σε καθεστώς εξωπορισμού από την εταιρεία RiskQualia Consulting IKE, πληρώντας τις προϋποθέσεις της πολιτικής ανάθεσης δραστηριοτήτων σε τρίτους.

Η Λειτουργία Διαχείρισης Κινδύνων αντιλαμβάνομενη την ανάγκη αναγνώρισης, μέτρησης, παρακολούθησης και ελέγχου των κινδύνων που έχει αναλάβει ο συνεταιρισμός, διενεργεί ανά 3μηνο αξιολόγηση και συντάσσει αντίστοιχη έκθεση διαχείρισης κινδύνων, λαμβάνοντας στοιχεία από τους ιδιοκτήτες κινδύνων.

Ο Υπεύθυνος Διαχείρισης Κινδύνων του συνεταιρισμού είναι αρμόδιος για τον προγραμματισμό της διαδικασίας και την καταγραφή των αποτελεσμάτων. Η εργασία περιλαμβάνει συμπλήρωση του μητρώου κινδύνων.

Το μητρώο περιλαμβάνει την περιγραφή του κάθε κινδύνου αλλά και τα επιπλέον εξής πεδία:

- είδος και κατηγορία κινδύνου
- κρισιμότητα κινδύνου
- αρμόδιο τμήμα
- υπεύθυνος κινδύνου
- πιθανότητα εμφάνισης
- ποσοτικοποίηση κινδύνου
- κατάταξη σε επίπεδα κινδύνου

Ο συνεταιρισμός αναγνωρίζει τους κινδύνους σε είδη κινδύνου που διαχωρίζονται περαιτέρω σε κατηγορίες, οι οποίες βοηθούν στη διαδικασία αναγνώρισης, μέτρησης και ελέγχου καθώς γίνεται πλέον αναφορά σε συγκεκριμένη έκφανση μιας ευρείας κατηγορίας κινδύνου. Κάθε κατηγορία συνοδεύεται από περιγραφή που επικεντρώνεται στην πηγή από την οποία προκύπτει ο κίνδυνος.

Υπεύθυνος Κινδύνου - Αρμόδιο Τμήμα

Αφού γίνει η αναγνώριση του κινδύνου και η αντιστοίχιση του στο είδος και την κατηγορία στην οποία ανήκει, ορίζεται ο υπεύθυνος που είναι αρμόδιος για τη διαχείρισή του. Αν και σε ορισμένες περιπτώσεις είναι μοναδικός ο αρμόδιος για τη διαχείριση του κινδύνου, υπάρχει περίπτωση κάποιος κίνδυνος να αφορά περισσότερους ανθρώπους ή τμήματα. Στην περίπτωση αυτή, η διαχείριση του κινδύνου γίνεται από όλα τα τμήματα τα οποία αφορά με τρόπο ώστε να επιτυγχάνεται ο καλύτερος συντονισμός και η επίτευξη συνεργειών αλλά και να αποφεύγεται η επανάληψη αλληλεπικαλυπτόμενων διαδικασιών. Συνήθως, υπεύθυνος για τη διαχείριση του κινδύνου τοποθετείται ο υπεύθυνος κάθε λειτουργίας, εκτός και αν λόγω της ειδικής φύσης του κινδύνου κριθεί ότι κάποιος άλλος είναι περισσότερο κατάλληλος.

Επίπεδα Κινδύνου

Το επίπεδο του κινδύνου αφορά στις αναμενόμενες άμεσες αλλά και έμμεσες επιπτώσεις που αναμένεται να επιφέρει στο συνεταιρισμό. Οι άμεσες επιπτώσεις μπορεί να προσδιορισθούν σχετικά εύκολα και με ακρίβεια, καθώς πρόκειται για ζημία στην οικονομική θέση. Οι έμμεσες επιπτώσεις είναι πιο δύσκολο να προσδιορισθούν. Οι έμμεσες επιπτώσεις μπορεί να περιλαμβάνουν τη δυσαρέσκεια των συνεργατών ή ακόμη και τρίτων με τον συνεταιρισμό καθώς και τη χειροτέρευση στην εικόνα που έχει η αγορά ή και οι εποπτικές αρχές. Για τον λόγο αυτό ο συνεταιρισμός κατά την αναγνώριση των κινδύνων μεριμνά για τη διαβάθμισή τους σε διάφορες ζώνες ανάλογα της σημαντικότητάς τους. Η ανάλυση λαμβάνει υπόψη δύο διαστάσεις:

Πιθανότητα Εμφάνισης του Κινδύνου (Likelihood)

Ο κίνδυνος έχει πιθανότητα να εμφανιστεί από 1 φορά το 12μηνο στην καλύτερη περίπτωση και δύο ή περισσότερες φορές το τρίμηνο στη χειρότερη.

Επίπτωση (Impact) Δυνητική Ζημία που θα επιφέρει

Η επίπτωση εμφάνισης του κινδύνου υπολογίζεται ποσοτικά να επηρεάσει με Ζημία κάτω από 10.000 ευρώ, ενώ μπορεί να φτάσει ποσοτικά σε Ζημία τάξης μεγέθους μεγαλύτερα των 250.000 ευρώ.

Προκειμένου να επιτευχθεί όσο το δυνατόν ομοιομορφία κατά την εκτίμηση των κινδύνων και να υπάρξει μια κοινή μεθοδολογία διαβάθμισης, η κάθε διάσταση βαθμολογείται σε μια κλίμακα, η οποία κατηγοριοποιείται ως εξής στον χάρτη κινδύνου:

Risk Heat Map

1

Risk Zones Color and Label	
Zone5	Critical > 250k
Zone4	Highly Important > 100k & < 250k
Zone3	Important > 30k & < 100k
Zone2	Optional > 10k & < 30k
Zone1	Free < 10k



Impact	5	Zone3	Zone4	Zone5	Zone5	Zone5
	4	Zone3	Zone4	Zone5	Zone5	Zone5
	3	Zone2	Zone3	Zone4	Zone5	Zone5
	2	Zone1	Zone2	Zone3	Zone4	Zone4
	1	Zone1	Zone1	Zone2	Zone3	Zone3
Risk Heat Map		1	2	3	4	5
		Likelihood				

Tolerance for Risk Likelihoods on All Objectives		
Risk Level	From Lower Threshold of Risk Likelihood	To Higher Threshold of Risk Likelihood
5	2 εμφανίσεις κάθε 3 μήνο	> 1 εμφάνιση κάθε μήνα
4	1 εμφάνιση κάθε 3 μήνο	2 εμφανίσεις κάθε 3 μήνο
3	1 εμφάνιση κάθε 6 μήνο	2 εμφανίσεις κάθε 6 μήνο
2	1 εμφάνιση κάθε 12 μήνο	2 εμφανίσεις κάθε 12 μήνο
1	0 εμφανίσεις κάθε 12 μήνο	1 εμφάνιση κάθε 12 μήνο

Σε κάθε έναν από τους εξεταζόμενους κινδύνους έχουν τεθεί κάποια ελάχιστα όρια στο likelihood και στο impact ανάλογα της σημαντικότητας τους. Το likelihood και το impact κάθε κινδύνου υπολογίζεται κάθε τρίμηνο και συγκρίνεται με το ελάχιστο benchmark που έχει αποφασίσει η Διοίκηση. Τα όρια αυτά ανά κίνδυνο φαίνονται στο παρακάτω πίνακα.

ΠΑΣΙΑΑ & ΕΑ ΣΥΝ ΠΕ							
Risk Levels					Inherent Risk Level Likelihood & Impact/Benchn.		
A/A	Objective	Assessors - Function/Department	Assessors - Position	Assessors - Person	L	I	Score Risk Zone
# 1	Ασφαλιστικός Κίνδυνος Αποβιματισμού Φ.Α. Α.Σ.	ΑΝΑΛΟΓΙΣΤΙΚΗ ΛΕΙΤΟΥΡΓΙΑ ΚΑΙ ΟΙΚΟΝΟΜΙΚΗ ΔΙΝΣΗ	Επικεφαλής Λειτουργίας Ανταλλαγών, Επιτελικός Υπεύθυνος Λειτουργίας Ανταλλαγών, Επικεφαλής Οικονομικής Διεύθυνσης	ΣΥΜΕΦ, ΔΗΜΗΤΡΟΠΟΥΛΟΥ ΦΥΤΩΤΕΣ, ΣΑΚΕΛΛΑΡΙΟΥ, ΚΑΛΑΪΤΖΙΔΗΣ	4	3	12 Zone5
# 2	Ασφαλιστικός Κίνδυνος Ασφαλίστου	ΑΝΑΛΟΓΙΣΤΙΚΗ ΛΕΙΤΟΥΡΓΙΑ	Επικεφαλής Λειτουργίας Ανταλλαγών, Επιτελικός Υπεύθυνος Λειτουργίας Ανταλλαγών	ΦΥΤΩΤΕΣ, ΣΑΚΕΛΛΑΡΙΟΥ	2	3	6 Zone3
# 3	Ασφαλιστικός Κίνδυνος Αντασφαλισμένου Πελάτη- Διακοπής Συμβολαίου	ΟΙΚΟΝΟΜΙΚΗ ΔΙΕΥΘΥΝΣΗ	Επικεφαλής Οικονομικής Διεύθυνσης	ΚΑΛΑΪΤΖΙΔΗΣ	1	5	5 Zone3
# 4	Κίνδυνος Αντασφαλισμένου Α νισφαλιστή	ΑΝΑΛΟΓΙΣΤΙΚΗ ΛΕΙΤΟΥΡΓΙΑ ΚΑΙ ΟΙΚΟΝΟΜΙΚΗ ΔΙΝΣΗ	Επικεφαλής Λειτουργίας Ανταλλαγών, Επιτελικός Υπεύθυνος Λειτουργίας Ανταλλαγών, Επικεφαλής Οικονομικής Διεύθυνσης	ΦΥΤΩΤΕΣ, ΣΑΚΕΛΛΑΡΙΟΥ, ΚΑΛΑΪΤΖΙΔΗΣ	2	3	6 Zone3
# 5	Κίνδυνος Αντασφαλισμένου Τραπεζίτη	ΟΙΚΟΝΟΜΙΚΗ ΔΙΕΥΘΥΝΣΗ	Επικεφαλής Οικονομικής Διεύθυνσης	ΚΑΛΑΪΤΖΙΔΗΣ	3	5	15 Zone5
# 6	Κίνδυνος Συναλλάγματος	ΟΙΚΟΝΟΜΙΚΗ ΔΙΕΥΘΥΝΣΗ	Επικεφαλής Οικονομικής Διεύθυνσης	ΚΑΛΑΪΤΖΙΔΗΣ	3	3	9 Zone4
# 7	Κίνδυνος Αγοράς Μετοχών	ΟΙΚΟΝΟΜΙΚΗ ΔΙΕΥΘΥΝΣΗ	Επικεφαλής Οικονομικής Διεύθυνσης	ΚΑΛΑΪΤΖΙΔΗΣ	3	3	9 Zone4
# 8	Κίνδυνος Αγοράς Επικυβίου	ΑΝΑΛΟΓΙΣΤΙΚΗ ΛΕΙΤΟΥΡΓΙΑ ΚΑΙ ΟΙΚΟΝΟΜΙΚΗ ΔΙΝΣΗ	Επικεφαλής Λειτουργίας Ανταλλαγών, Επιτελικός Υπεύθυνος Λειτουργίας Ανταλλαγών, Επικεφαλής Οικονομικής Διεύθυνσης	ΦΥΤΩΤΕΣ, ΣΑΚΕΛΛΑΡΙΟΥ, ΚΑΛΑΪΤΖΙΔΗΣ	3	2	6 Zone3
# 9	Κίνδυνος Αγοράς Ακίνητης Περιουσίας Πηγών	ΟΙΚΟΝΟΜΙΚΗ ΔΙΕΥΘΥΝΣΗ	Επικεφαλής Οικονομικής Διεύθυνσης	ΚΑΛΑΪΤΖΙΔΗΣ	1	3	3 Zone2
# 10	Κίνδυνος Αγοράς Συναδέλφησης	ΟΙΚΟΝΟΜΙΚΗ ΔΙΕΥΘΥΝΣΗ	Επικεφαλής Οικονομικής Διεύθυνσης	ΚΑΛΑΪΤΖΙΔΗΣ	2	5	10 Zone4
# 11	Κίνδυνος Ρυατοπίας Μικροπράξιας	ΟΙΚΟΝΟΜΙΚΗ ΔΙΕΥΘΥΝΣΗ	Επικεφαλής Οικονομικής Διεύθυνσης	ΚΑΛΑΪΤΖΙΔΗΣ	2	5	10 Zone4
# 12	Κίνδυνος Ρυατοπίας Α επουργίας	ΟΙΚΟΝΟΜΙΚΗ ΔΙΕΥΘΥΝΣΗ	Επικεφαλής Οικονομικής Διεύθυνσης	ΚΑΛΑΪΤΖΙΔΗΣ	1	5	5 Zone3
# 13	Λειτουργικός Κίνδυνος Δραστηριότητας	ΟΙΚΟΝΟΜΙΚΗ ΔΙΕΥΘΥΝΣΗ, ΓΡΑΜΜΑΤΕΙΑ ΔΙΕΥΘΥΝΣΗ ΠΛΗΡΟΦΟΡΙΚΗΣ	Επικεφαλής Οικονομικής Διεύθυνσης, Γραμματέας Διεύθυνσης Πληροφορικής	ΚΑΛΑΪΤΖΙΔΗΣ Σ., ΤΖΑΝΑΚΙΣ Π., e-ANALYSIS O.E.	3	2	6 Zone3
# 14	Λειτουργικός Κίνδυνος Απάτης	ΟΙΚΟΝΟΜΙΚΗ ΔΙΕΥΘΥΝΣΗ	Επικεφαλής Οικονομικής Διεύθυνσης	ΚΑΛΑΪΤΖΙΔΗΣ	1	3	3 Zone2
# 15	Λειτουργικός Κίνδυνος Ηλεκτρονικ. Μηχανογραφ. Συστημάτων	ΔΙΕΥΘΥΝΣΗ ΠΛΗΡΟΦΟΡΙΚΗΣ	Διεύθυνση Πληροφορικής	e-ANALYSIS O.E.	2	3	6 Zone3
# 16	Λειτουργικός Κίνδυνος Εξυπηρέτησης	ΛΕΙΤΟΥΡΓΙΑ ΚΑΝΟΝΙΣΤΙΚΗΣ ΣΥΜΜΟΡΦΩΣΗΣ, ΟΙΚΟΝΟΜΙΚΗ ΔΙΕΥΘΥΝΣΗ	Επικεφαλής Κανονιστικής Συμμόρφωσης, Επικεφαλής Οικονομικής Διεύθυνσης	ΚΑΡΑΣΤΑΘΗ, ΚΑΛΑΪΤΖΙΔΗΣ	2	3	6 Zone3
# 17	Λειτουργικός Κίνδυνος Κανονιστικής Συμμόρφωσης	ΛΕΙΤΟΥΡΓΙΑ ΚΑΝΟΝΙΣΤΙΚΗΣ ΣΥΜΜΟΡΦΩΣΗΣ	Επικεφαλής Κανονιστικής Συμμόρφωσης	ΚΑΡΑΣΤΑΘΗ	2	3	6 Zone3
# 18	Λειτουργικός Κίνδυνος Επιχειρηματικής Συνέχειας	ΛΕΙΤΟΥΡΓΙΑ ΔΙΟΙΚΗΣΗΣ	Δ.Σ.	ΔΙΟΙΚΗΤΙΚΟ ΣΥΜΒΟΥΛΙΟ	2	5	10 Zone4
# 19	Λειτουργικός Κίνδυνος Ασφάλειας Πληροφοριών	Δ.Σ.Π.Ο.	Διεύθυνση Πληροφορικής/ Υπεύθυνος Ασφάλειας	ΧΕΛΔΩΝΗΣ Γ.	2	3	6 Zone3
# 20	Στρατηγικός Κίνδυνος	ΟΙΚΟΝΟΜΙΚΗ ΔΙΕΥΘΥΝΣΗ, ΔΙΟΙΚΗΣΗ	Επικεφαλής Οικονομικής Διεύθυνσης, Δ.Σ.	ΔΙΟΙΚΗΤΙΚΟ ΣΥΜΒΟΥΛΙΟ, ΚΑΛΑΪΤΖΙΔΗΣ	3	4	12 Zone5
# 21	Κίνδυνος επί ελέγχου για δικαιώματα Φ.Π. - GDFR	Δ.Σ.Π.Ο.	Διεύθυνση Πληροφορικής/ Υπεύθυνος Ασφάλειας	ΧΕΛΔΩΝΗΣ Γ.	2	2	4 Zone2
# 22	Κίνδυνος Φήμης Αρνητικής Δημοσιότητας	ΟΙΚΟΝΟΜΙΚΗ ΔΙΕΥΘΥΝΣΗ, ΔΙΟΙΚΗΣΗ	Επικεφαλής Οικονομικής Διεύθυνσης, Δ.Σ.	ΔΙΟΙΚΗΤΙΚΟ ΣΥΜΒΟΥΛΙΟ, ΚΑΛΑΪΤΖΙΔΗΣ	1	3	3 Zone2
# 23	Κίνδυνος Ταχείου Εξόδου	ΟΙΚΟΝΟΜΙΚΗ ΔΙΕΥΘΥΝΣΗ	Επικεφαλής Οικονομικής Διεύθυνσης	ΚΑΛΑΪΤΖΙΔΗΣ	2	3	6 Zone3

Διαδικασία Ελέγχου των Κινδύνων

Η προσέγγιση των ορίων αυτών ενεργοποιεί διορθωτικές ενέργειες με στόχο τη διατήρηση και αποφυγή ενδεχόμενης παραβίασης τους. Με το όρια αυτά ελέγχεται και το επίπεδο πιθανότητας εμφάνισης (likelihood) και επίδρασης (impact) των σχετικών κινδύνων όπως παρουσιάστηκαν στο Heat map. Η Διαχείριση Κινδύνων ελέγχει και ενημερώνει τη Διοίκηση σχετικά με πιθανές υπερβάσεις των εκάστοτε ορίων μέσω μοντέλου καταγραφής. Τα όρια αυτά όπου κρίνεται απαραίτητο διαχωρίζονται σε «ελαστικά» και «ανελαστικά», αναλόγως των διαχειριστικών ενεργειών που επισύρουν. Συγκεκριμένα, όπου υφίστανται ελαστικά όρια ο συνεταιρισμός διατηρεί την ευελιξία να αναθεωρήσει ή να διατηρήσει την πολιτική του στην αντιμετώπιση του κινδύνου. Αντίθετα, τα ανελαστικά όρια υποδηλώνουν ότι έχει επιτευχθεί ένα κρίσιμο επίπεδο που επισύρει διαδικασίες μείωσης ή μεταφοράς ή αποφυγής του κινδύνου.

ΠΡΟΦΙΛ ΚΙΝΔΥΝΟΥ

Ο συνεταιρισμός δεν αναλαμβάνει μεγάλο κύκλο εργασιών ως μέγεθος δεδομένου ότι ασφαρίζει μόνο συγκεκριμένο αριθμό μελών του. Ως εκ τούτου, απασχολεί σε αποκλειστική βάση μικρό αριθμό συνεργατών/εργαζομένων. Βάσει αυτού, χαρακτηρίζεται από τα νέα λογιστικά ελληνικά πρότυπα ως πολύ μικρή οντότητα. Επειδή όμως διαθέτει σημαντικά ίδια κεφαλαία αλλά και λόγω των επενδυτικών του εργασιών, λογίζεται και ως επαγγελματίας πελάτης (θεσμικός επενδυτής) τόσο από τις τράπεζες όσο και από τον θεματοφύλακά του χαρτοφυλακίου του.

Η διάθεση ανάληψης κινδύνων (risk appetite) του συνεταιρισμού προσδιορίζεται από το πλαίσιο της «ανθεκτικότητας»: ο συνεταιρισμός στοχεύει στη μακροχρόνια βιωσιμότητά του, επομένως απαιτείται η ύπαρξη κεφαλαίων η οποία θα του επιτρέπει ομαλή βιωσιμότητα ακόμα και έπειτα από μία σημαντική απώλεια (ασφαλιστικής ή επενδυτικής φύσης). Επισημαίνεται δε ότι λόγω των αλληλασφαλιστικών στόχων του συνεταιρισμού και βάσει καταστατικού, δεν διανέμονται μερίσματα στα μέλη του.

Βάσει και του συντηρητικού επενδυτικού προφίλ κινδύνου, ο συνεταιρισμός δεν χρησιμοποιεί πολύπλοκα επενδυτικά προϊόντα, έχοντας ως στόχο την προστασία του αρχικού κεφαλαίου με μακροπρόθεσμη προσδοκία περιορισμένης κεφαλαιακής υπεραξίας και αποδοχή μικρών διακυμάνσεων σε βραχυπρόθεσμο ορίζοντα.

Στο επίπεδο της διαχείρισης του ενεργητικού, η Διοίκηση θεωρεί πως το συντηρητικό/αμυντικό προφίλ ρίσκου είναι αυτό που ταιριάζει στον συνεταιρισμό. Ο συνεταιρισμός έχει χαρακτηριστεί ως ιδιώτης αντισυμβαλλόμενος ή επαγγελματίας επενδυτής ανάλογα τον θεματοφύλακά του, είτε για να λαμβάνει συμβουλές όπου χρειάζεται, είτε για να λαμβάνει υψηλότερο επίπεδο προστασίας και ενημέρωση όπου απαιτείται.

Στο επίπεδο της διαχείρισης των υποχρεώσεων, ο συνεταιρισμός αναλαμβάνει συγκεκριμένες ασφαλιστικές εργασίες αστικής ευθύνης με τύπο και αριθμό παρεχόμενων καλύψεων ενιαίο και μοναδικό δίχως προϊόντική ποικιλομορφία, έναντι μίας ομοιογενούς ομάδας ασφαλισμένων μελών.

Ο συνεταιρισμός δραστηριοποιείται εντός της ελληνικής επικράτειας και όχι στο εξωτερικό.

Τεχνικές Μείωσης Κινδύνων

Η ανοχή του συνεταιρισμού είναι διαφορετική για κάθε είδος και κατηγορία κινδύνου στον οποίο είναι εκτεθειμένος όπως και η τεχνική που θα ακολουθηθεί για την αποτελεσματική αντιμετώπιση του κινδύνου. Η μέθοδος που χρησιμοποιείται διαφέρει ανάλογα με τη φύση του κινδύνου.

Για τους κινδύνους που μπορούν να επιμετρηθούν ποσοτικά, όπως είναι ο κίνδυνος Αγοράς και ο κίνδυνος Ρευστότητας του συνεταιρισμού μπορεί να γίνει χρήση λιγότερο ή περισσότερο εξελιγμένων μεθόδων όπως τα μοντέλα. Για τους κινδύνους που έχουν έντονα ποιοτικά χαρακτηριστικά, τα μοντέλα δεν παρέχουν τη δυνατότητα επιμέτρησης των ιδιαίτερων χαρακτηριστικών που παρουσιάζονται και συνεπώς απαιτούνται διαφορετικές προσεγγίσεις.

Τα κατάλληλα μέτρα (Key Risk Indicators) για την ποσοτικοποίηση των κινδύνων προετοιμάζονται από τους ιδιοκτήτες των κινδύνων του συνεταιρισμού για υποβολή προς έγκριση στη Διοίκηση, ιδιαίτερα εκείνων που παρουσιάζουν έντονα ποιοτικά χαρακτηριστικά. Πρόκειται για δείκτες, που ορίζονται έτσι ώστε οι μεταβολές τους να αντικατοπτρίζουν όσο το δυνατόν πιο πιστά το επίπεδο της κατηγορίας κινδύνου στην οποία αναφέρονται.

Για κάθε κατηγορία κινδύνου, οι υπεύθυνοι κινδύνου ορίζουν το κατάλληλο KRI, το οποίο παρακολουθείται σε τακτική βάση (3μηνη, 6μηνη ή ετήσια διάρκεια) προκειμένου να διαπιστωθεί κατά πόσον κινείται εντός των αποδεκτών ορίων. Σε περίπτωση που το KRI προσεγγίζει το επίπεδο προειδοποίησης, ο υπεύθυνος κινδύνου προειδοποιεί το Διοικητικό Συμβούλιο και ο συνεταιρισμός

προχωρά στις απαραίτητες διορθωτικές ενέργειες προκειμένου ο κίνδυνος να επανέλθει στα αποδεκτά επίπεδα.

Ο συνεταιρισμός κάνει χρήση τεσσάρων βασικών τεχνικών μείωσης κινδύνων: **αποφυγή, ανάληψη, μεταφορά και έλεγχος.**

Όσον αφορά στους υψηλούς και πολύ υψηλούς κινδύνους, ο συνεταιρισμός χρησιμοποιεί τις ακόλουθες μεθόδους:

- της αποφυγής, για παράδειγμα, αποφυγή επενδύσεων σε μετοχές ή ομόλογα πολύ χαμηλής πιστοληπτικής διαβάθμισης για εταιρίες που δεν τις γνωρίζει, σε πολύπλοκα επενδυτικά προϊόντα όπως σε πιστωτικά παράγωγα και σε τιτλοποιήσεις. Παράλληλα, αποφυγή συνεργασίας με μη συστημικές τράπεζες ή τράπεζες χαμηλής πιστοληπτικής διαβάθμισης εκτός Ελλάδος
- της μεταφοράς μέσω αντασφαλιστικών συμβάσεων και
- των ενσωματωμένων ελέγχων κι αναφορών (κίνδυνος αποθεματοποίησης και αντασφάλισης).

Όσον αφορά στους μεσαίους κινδύνους, ο συνεταιρισμός προχωρά σε ανάληψη των κινδύνων με τους κατάλληλους εξειδικευμένους συνεργάτες, διασφαλίζοντας παράλληλα:

- τη χρήση ενσωματωμένων ελέγχων (π.χ. ο κίνδυνος ασφαλιστρου περιορίζεται με ανώτατα όρια ανάληψης κινδύνου και αποζημιώσεων βάσει διατάξεων του καταστατικού του), αναφορών, έλεγχος συμβάσεων (π.χ. διαχείριση του κινδύνου Εξωπορισμού μέσω συμβάσεων που επιτρέπουν την άμεση επικοινωνία των εξωτερικών συνεργατών με το Δ.Σ.)

Όσον αφορά στους χαμηλούς κινδύνους, ο συνεταιρισμός προχωρά κυρίως σε ανάληψη αυτών.

Παρατίθενται παρακάτω οι βασικοί κίνδυνοι που περιλαμβάνονται στο μητρώο με σύντομη περιγραφή:

1 Ασφαλιστικός Κίνδυνος Αποθεματοποίησης

Αφορά εκκρεμείς ζημιές και αποζημιώσεις όσον αφορά την αποπληρωμή τους, ζημιές που έχουν συμβεί αλλά δεν έχουν δηλωθεί, ή δεν έχουν επαρκώς αποθεματοποιηθεί. Ο ασφαλιστικός κίνδυνος αποθεματοποίησης Φ/Φ, Α/Σ χαρακτηρίζεται ως πολύ υψηλός για το συνεταιρισμό και για αυτό το λόγο εξετάζεται κάθε τρίμηνο.

2 Ασφαλιστικός Κίνδυνος Ασφαλιστρου

Πρόκειται για κίνδυνο που προκύπτει από διακυμάνσεις στο χρόνο, τη συχνότητα και τη σφοδρότητα των ασφαλιστικών συμβάντων. Το επίπεδο κινδύνου είναι μέσο για το συνεταιρισμό και εξετάζεται μια φορά το εξάμηνο.

3 Ασφαλιστικός Κίνδυνος Αντισυμβαλλομένου Πελάτη - Διακοπής Συμβολαίου

Αφορά ακύρωση των υπαρχουσών ομαδικών συμβολαίων λόγω αποχώρησης κάποιου πρωτοβάθμιου συνεταιρισμού και αφορά τον κίνδυνο μη απόδοσης των ασφαλιστρων από πελάτες - συνεργάτες λόγω διακανονισμών πληρωμής μετά την περίοδο αναφοράς της ασφάλισης. Το επίπεδο ασφαλιστικού κινδύνου αντισυμβαλλομένου πελάτη-διακοπής συμβολαίου θεωρείται μέσο για το συνεταιρισμό αφού βάση καταστατικού οι πελάτες είναι και μέτοχοί μας. Παρόλα αυτά, ο κίνδυνος αυτός εξετάζεται κάθε τρίμηνο.

4 Κίνδυνος Αντισυμβαλλομένου Αντασφαλιστή

Αφορά τον κίνδυνο που προκύπτει από αθέτηση κάλυψης οικονομικής υποχρέωσης αντασφαλιστή προς τον συνεταιρισμό. Το επίπεδο κινδύνου θεωρείται μέσο για το συνεταιρισμό και εξετάζεται μια φορά κάθε έτος.

5 Κίνδυνος Αντισυμβαλλόμενου Τραπεζίτη

Αφορά τον κίνδυνο που προκύπτει λόγω συγκέντρωσης των καταθέσεων σε συγκεκριμένη τράπεζα. Ο κίνδυνος αντισυμβαλλόμενου τραπεζίτη θεωρείται πολύ υψηλός για το συνεταιρισμό και για αυτό το λόγο υπάρχουν και 3 σημεία ελέγχου και εξετάζεται κάθε τρίμηνο.

6 Κίνδυνος Συναλλάγματος

Αφορά τον κίνδυνο που μπορεί να εμπεριέχει μια επένδυση όταν διαπραγματεύεται σε ξένο νόμισμα. Το επίπεδο κινδύνου συναλλάγματος θεωρείται υψηλό για τον συνεταιρισμό και εξετάζεται ανά τρίμηνο.

7 Κίνδυνος Αγοράς Μετοχών

Αφορά τον κίνδυνο ζημιάς από διακυμάνσεις στις τιμές των χρεογράφων που έχει ο συνεταιρισμός στη διάθεσή του. Το επίπεδο κινδύνου της αγοράς μετοχών θεωρείται υψηλό για τον συνεταιρισμό. Για αυτό το λόγο εξετάζεται μια φορά το τρίμηνο.

8 Κίνδυνος Αγοράς Επιτοκίου

Αφορά τον κίνδυνο ζημιάς λόγω μείωσης της αξίας των επενδύσεων ή λόγω αύξησης των ασφαλιστικών υποχρεώσεων εξαιτίας της μείωσης των επιτοκίων. Το επίπεδο κινδύνου θεωρείται μέσο για τον συνεταιρισμό. Ο κίνδυνος αυτός εξετάζεται ανά τρίμηνο.

9 Κίνδυνος Αγοράς Ακίνητης Περιουσίας, Παγίων

Αφορά τον κίνδυνο ζημιάς από τις διακυμάνσεις των εμπορικών τιμών της αγοράς ή τις πιθανές απομειώσεις παγίων στοιχείων του Ενεργητικού. Το επίπεδο κινδύνου αυτού θεωρείται χαμηλό για τον συνεταιρισμό και εξετάζεται μια φορά στο τέλος του έτους.

10 Κίνδυνος Αγοράς Συγκέντρωσης

Αφορά τον κίνδυνο ζημιάς που μπορεί να προκύψει από συγκέντρωση επενδύσεων σε συγκεκριμένο είδος επενδύσεων ή πάροχο. Το επίπεδο κινδύνου θεωρείται υψηλό για το συνεταιρισμό, με τον κίνδυνο να ελέγχεται με 2 σημεία ελέγχου και ανά τρίμηνο.

11 Κίνδυνος Ρευστότητας Μακροπρόθεσμος

Αφορά τον δομικό κίνδυνο ρευστότητας που προκύπτει λόγω χαμηλής πιστοληπτικής ικανότητας και αυξημένου κόστους κεφαλαίου. Το επίπεδο κινδύνου μακροπρόθεσμης ρευστότητας θεωρείται υψηλό για τον συνεταιρισμό, και ο έλεγχός του γίνεται ανά τρίμηνο.

12 Κίνδυνος Ρευστότητας Λειτουργικός

Αφορά τον λειτουργικό κίνδυνο ρευστότητας που μπορεί να προκύψει λόγω απρόβλεπτων γεγονότων ή ενεργειών διοίκησης σε πληρωμές ή κεφάλαια. Το επίπεδο του λειτουργικού κινδύνου ρευστότητας θεωρείται μέσο για τον συνεταιρισμό. Ο κίνδυνος αυτός εξετάζεται μια φορά στο τέλος του έτους.

13 Λειτουργικός Κίνδυνος Δραστηριότητας

Αφορά τον λειτουργικό κίνδυνο που προκύπτει λόγω ανεπαρκούς διαχείρισης προβλημάτων ή αποτυχία στην εφαρμογή συνήθων πρακτικών & κανόνων. Ο κίνδυνος δραστηριότητας θεωρείται μέσος για τον συνεταιρισμό και ελέγχεται κάθε τρίμηνο.

14 Λειτουργικός Κίνδυνος Απάτης

Αφορά τον κίνδυνο που μπορεί να προκύψει λόγω απάτης προσωπικού ή τρίτων εμπλεκόμενων εσωτερικών ή εξωτερικών μερών. Πραγματοποιείται εξέτασή του μια φορά το έτος.

15 Λειτουργικός Κίνδυνος Ηλεκτρονικών & Μηχανογραφικών Συστημάτων

Αφορά τον κίνδυνο που προκύπτει λόγω τυχαίων ή σκόπιμων βλαβών ή επεμβάσεων στα ηλεκτρονικά συστήματα και δεδομένα του συνεταιρισμού. Το επίπεδο του κινδύνου ηλεκτρονικών μηχανογραφικών συστημάτων θεωρείται μέσο για το συνεταιρισμό και εξετάζεται μια φορά το έτος.

16 Λειτουργικός Κίνδυνος Εξωπορισμού

Αφορά τον κίνδυνο που μπορεί να προκύψει λόγω ανάθεσης σημαντικών ή ουσιωδών λειτουργιών του συνεταιρισμού σε εξωτερικούς παρόχους, από πλημμελή ή λανθασμένη εκτέλεση των συμβάσεων εξωτερικής ανάθεσης. Ο κίνδυνος εξωπορισμού θεωρείται μέσος για το συνεταιρισμό και εξετάζεται μια φορά το έτος.

17 Λειτουργικός Κίνδυνος Κανονιστικής Συμμόρφωσης

Αφορά τον κίνδυνο που μπορεί να προκύψει λόγω έλλειψης συμμόρφωσης με τις κανονιστικές και εποπτικές απαιτήσεις. Το επίπεδο κινδύνου της κανονιστικής συμμόρφωσης θεωρείται μέσο για το συνεταιρισμό. Ο υπεύθυνος κανονιστικής συμμόρφωσης ενημερώνει το Δ.Σ. σε περίπτωση που χρειαστεί να εξετάσει θέματα ελλείψεων συμμόρφωσης κάθε τρίμηνο.

18 Λειτουργικός Κίνδυνος Επιχειρηματικής Συνέχειας

Αφορά τον κίνδυνο που μπορεί να προκύψει λόγω απρόβλεπτης διακοπής των εργασιών του συνεταιρισμού. Το επίπεδο ρίσκου της επιχειρηματικής συνέχειας θεωρείται υψηλό και ο έλεγχος του κινδύνου πραγματοποιείται ανά τρίμηνο.

19 Λειτουργικός Κίνδυνος Ασφάλειας Πληροφοριών

Αφορά τον κίνδυνο που προκύπτει λόγω δυσλειτουργίας των πληροφοριακών συστημάτων ή λόγω μειωμένων μέτρων ασφαλείας στη διαχείριση δεδομένων. Ο λειτουργικός κίνδυνος ασφαλείας πληροφοριών θεωρείται μέσος για το συνεταιρισμό, και έλεγχος του γίνεται μια φορά το έτος.

20 Στρατηγικός Κίνδυνος

Αφορά τον κίνδυνο επιδράσεων στο κεφάλαιο και στα κέρδη λόγω αποφάσεων, μεταβολών στο οικονομικό περιβάλλον ή αποτυχίας προσαρμογής σε αυτό. Ο στρατηγικός κίνδυνος θεωρείται πολύ υψηλός για το συνεταιρισμό για αυτό το λόγο πραγματοποιείται και έλεγχος του ανά τρίμηνο.

21 Κίνδυνος Επέλευσης για δικαιώματα Φ.Π. – GDPR

Ο κίνδυνος επέλευσης για τα δικαιώματα των φυσικών προσώπων εξετάζει αν ο συνεταιρισμός εφαρμόζει κατάλληλα τεχνικά και οργανωτικά μέτρα, προκειμένου να διασφαλίζει και να αποδεικνύει ότι η επεξεργασία προσωπικών δεδομένων διενεργείται σύμφωνα με τον ευρωπαϊκό Κανονισμό GDPR.

22 Κίνδυνος Φήμης - Αρνητικής Δημοσιότητας

Αφορά τον κίνδυνο αρνητικής δημοσιότητας από αποφάσεις ή πρακτικές διοίκησης που προκαλεί αρνητικές συνέπειες στα μεγέθη του συνεταιρισμού. Ο κίνδυνος φήμης αρνητικής δημοσιότητας είναι χαμηλός για το συνεταιρισμό για αυτό το λόγο γίνεται έλεγχος του μια φορά το έτος.

ΑΝΑΛΟΓΙΣΤΙΚΗ ΛΕΙΤΟΥΡΓΙΑ

Η Αναλογιστική Λειτουργία αποτελεί ξεχωριστή κι ανεξάρτητη λειτουργία του συνεταιρισμού και παρέχεται σε καθεστώς εξωπορισμού από την εταιρεία RiskQualia Consulting ΙΚΕ, πληρώντας τις προϋποθέσεις της πολιτικής ανάθεσης δραστηριοτήτων σε τρίτους. Ο υπεύθυνος αναλογιστής / επικεφαλής της Αναλογιστικής Λειτουργίας του συνεταιρισμού συμπεριλαμβάνει εκτιμήσεις που αφορούν τις τεχνικές προβλέψεις του συνεταιρισμού, τις κεφαλαιακές του απαιτήσεις, την τιμολογιακή του πολιτική, την καταλληλότητα των συμφωνιών αντασφάλισης ενώ συμβάλει με τη γνώμη του στη διαμόρφωση της πολιτικής ανάληψης ασφαλιστικών κινδύνων.

Τεχνικές Προβλέψεις

Η Αναλογιστική Λειτουργία συντονίζει τον υπολογισμό των ασφαλιστικών υποχρεώσεων και τεχνικών προβλέψεων ανά είδος κινδύνου και κλάδο ασφάλισης. Οι εκτιμήσεις των τεχνικών προβλέψεων καθορίζονται από τις τεχνικές προδιαγραφές του εν ισχύ νομοθετικού πλαισίου τις οποίες υιοθετεί και ακολουθεί η Αναλογιστική Λειτουργία του συνεταιρισμού.

Η αξία των τεχνικών προβλέψεων για τη Φερεγγυότητα II έχει ως ακολούθως:

	31/12/2021	31/12/2020
Βέλτιστη Εκτίμηση	1.444.828	1.136.159
Περιθώριο Κινδύνου	112.236	113.609
Σύνολο	1.557.063	1.249.768

Για τον υπολογισμό της Βέλτιστης Εκτίμησης αποθέματος ζημιών, χρησιμοποιούνται ως βάση οι εκτιμήσεις που πραγματοποιούνται με χρήση αναλογιστικών και στατιστικών μεθόδων κατάλληλων για την κατηγορία κινδύνου του συνεταιρισμού και σύμφωνων προς τη διεθνή αναλογιστική λειτουργία. Η εξέλιξη των μελλοντικών πληρωμών του τελικού κόστους ζημιών εκτιμάται λαμβάνοντας υπόψη τα μοτίβα εξέλιξης της ιστορικής εμπειρίας του συνεταιρισμού. Η βέλτιστη εκτίμηση αποθέματος ζημιών επιβαρύνεται με ποσοστά έμμεσων εξόδων διακανονισμού και εξόδων επενδύσεων.

Για τον υπολογισμό του περιθωρίου κινδύνου των τεχνικών προβλέψεων ο συνεταιρισμός υιοθετεί την αναλογική προσεγγιστική μέθοδο σύμφωνα με την οποία χρησιμοποιείται ο λόγος της βέλτιστης εκτίμησης για το συγκεκριμένο μελλοντικό έτος προς τη βέλτιστη εκτίμηση κατά την ημερομηνία αποτίμησης.

Το επίπεδο αβεβαιότητας σχετικά με την αξία των τεχνικών προβλέψεων πηγάζει από την αβεβαιότητα που συνδέεται με την εκτίμηση του αποθέματος φάκελο προς φάκελο (IBNER), την εκτίμηση του αποθέματος για τις ζημιές που έχουν πραγματοποιηθεί αλλά δεν έχουν δηλωθεί στον συνεταιρισμό (IBNR), καθώς και την εκτίμηση του αποθέματος για ζημιές που δεν έχουν πραγματοποιηθεί ακόμα για κινδύνους που έχουν αναληφθεί και δεν έχουν λήξει. Ο συνεταιρισμός διαχειρίζεται το επίπεδο αβεβαιότητας με διαρκή παρακολούθηση του αποθέματος φάκελο προς φάκελο των σημαντικών φακέλων, σύναψη κατάλληλων αντασφαλιστικών συμβάσεων, θέσπιση διαδικασιών μέσω της αναλογιστικής λειτουργίας για την παρακολούθηση της εξέλιξης της επάρκειας των τεχνικών προβλέψεων.

Δεν έχουν υπάρξει ουσιαστικές διαφορές βασικών μεθόδων ή παραδοχών οι οποίες να μεταβάλλουν ουσιαστικά τον υπολογισμό των τεχνικών προβλέψεων κατά την ημερομηνία αναφοράς σε σχέση με ένα χρόνο νωρίτερα.

Οι βασικές διαφορές μεταξύ των τεχνικών προβλέψεων που υπολογίζονται για την αποτίμηση για σκοπούς φερεγγυότητας, και εκείνων που χρησιμοποιούνται για την αποτίμησή τους σε οικονομικές καταστάσεις ανέρχεται στις 123,507 χιλ. € (υψηλότερες τεχνικές προβλέψεις για σκοπούς φερεγγυότητας) και οφείλονται:

- στην Φερεγγυότητα II επιχειρείται η χρήση παραδοχών βέλτιστης εκτίμησης ενώ στην αποτίμηση των οικονομικών καταστάσεων ενσωματώνονται περιθώρια για ανεπιθύμητες αποκλίσεις,
- στην προεξόφληση των χρηματοροών
- στον υπολογισμό του Περιθωρίου Κινδύνου (Risk Margin).

Ο συνεταιρισμός δεν εφαρμόζει την προσαρμογή λόγω αντιστοίχισης που αναφέρεται στο άρθρο 77β της οδηγίας 2009/138/ΕΚ.

Ο συνεταιρισμός δεν εφαρμόζει τη μεταβατική διαχρονική διάρθρωση των επιτοκίων άνευ κινδύνου που προβλέπεται στο άρθρο 308γ της οδηγίας 2009/138/ΕΚ.

Ο συνεταιρισμός δεν εφαρμόζει τη μεταβατική μείωση που αναφέρεται στο άρθρο 308γ της οδηγίας 2009/138/ΕΚ.

Ο συνεταιρισμός δεν εφαρμόζει την προσαρμογή λόγω μεταβλητότητας που αναφέρεται στο άρθρο 77δ της οδηγίας 2009/138/ΕΚ.

Ο συνεταιρισμός έχει συνάψει κατάλληλες ανασφαλιστικές συμβάσεις τύπου υπερβάλλοντος ζημίας με τις ανασφαλιστικές εταιρίες Munich Re, Swiss Re, MS Amlin AG, οι οποίες ουδέποτε έχουν ενεργοποιηθεί. Οι πιστοληπτικές διαβαθμίσεις των ανασφαλιστών κατά S&P είναι:

Reinsurer Counterparty	Share	Credit Rate S&P
Munich Re	40%	AA-
Swiss Re	40%	AA-
MS Amlin AG	20%	A

Κεφαλαιακές απαιτήσεις

Λαμβάνοντας υπόψη τον όγκο, τη φύση και την πολυπλοκότητα των εργασιών του, ο συνεταιρισμός δεν αναπτύσσει εσωτερικό μοντέλο αποτίμησης των κεφαλαιακών του υποχρεώσεων για εποπτικούς σκοπούς, αλλά χρησιμοποιεί για την αποτίμηση το βασικό μοντέλο της Φερεγγυότητας II. Τα αποτελέσματα που προέκυψαν από τον υπολογισμό των κεφαλαιακών απαιτήσεων σύμφωνα με το καθεστώς Φερεγγυότητας II έχουν ως εξής (ποσά σε χιλ. ευρώ):

Solvency Capital Requirement	31/12/2021	31/12/2020
Total (SCR)	3.233	3.144
Operational risk	43	34
Loss absorbing effect	0	0
Sub-total (BSCR)	3.190	3.110
Diversification	-1.084	-1.041
Market risk	2.030	2.051
Counterparty risk	1.082	983
Non-life insurance risk	1.162	1.115
Life risk	0	0
Health risk	0	0
Intangible risk	0	0

Σημειώνεται ότι το μεγαλύτερο μέρος των επενδύσεων που διακρατά ο συνεταιρισμός με τη μορφή Αμοιβαίων Κεφαλαίων, υποβάλλεται στον επόπτη με τη μέθοδο Look Through Approach.

Ο τρόπος υπολογισμός του SCR του συνεταιρισμού με ημερομηνία αναφοράς 31/12/2021 πραγματοποιήθηκε στο πλαίσιο του προγράμματος SII Engine της εταιρίας Assesco, το οποίο έχει περάσει επιτυχώς ανεξάρτητη διαδικασία audit.

Περαιτέρω ενημερώνουμε ότι για όλους τους υπολογισμούς (31/12/2021 και πρότερες περιόδους):

- Ο συνεταιρισμός δεν κάνει χρήση των ειδικών παραμέτρων σύμφωνα με το άρθρο 104 παράγραφος 7 της οδηγίας 2009/138/EK, για καμία ενότητα κινδύνου.
- Ο συνεταιρισμός στους υπολογισμούς του SCR χρησιμοποιεί τον μειωμένο συντελεστή για μη αναλογική αντασφάλιση ύψους 80%, όπως προβλέπεται από την παρ.3 του άρθρου 117 του κατ' εξουσιοδότηση κανονισμού 2015/35 της Επιτροπής.
- Ο συνεταιρισμός δεν χρησιμοποιεί την υποεπένδυση μετοχικού κινδύνου βασιζόμενη σε διάρκεια που προβλέπεται στο άρθρο 304 της οδηγίας 2009/138/EK.
- Ο συνεταιρισμός δεν κάνει χρήση εσωτερικού υποδείγματος για τον υπολογισμό των κεφαλαιακών απαιτήσεων φερεγγυότητας.
- Ο συνεταιρισμός συμμορφώνεται πλήρως με τις ελάχιστες κεφαλαιακές απαιτήσεις (MCR) και τις κεφαλαιακές απαιτήσεις φερεγγυότητας (SCR).

Τιμολόγηση Ασφαλιστικών Προϊόντων & Πολιτική Ανάλυσης Ασφαλιστικών Κινδύνων

Η Αναλογιστική Λειτουργία συνεισφέρει με τη γνώμη της στη τιμολόγηση του ασφαλιστήριου του συνεταιρισμού. Συγκεκριμένα, λαμβάνοντας υπόψη τον όγκο, τη φύση και την πολυπλοκότητα των αναλαμβανόμενων κινδύνων, αξιοποιεί κατάλληλες αναλογιστικές μεθόδους ως περιγράφονται στην διεθνή αναλογιστική βιβλιογραφία και υποθέσεις ώστε ο υπεύθυνος της Διαχείρισης Κινδύνων μαζί με το Δ.Σ. να είναι ενήμεροι για το βαθμό που το ύψος του ασφαλιστήριου του συνεταιρισμού επιτρέπει την κάλυψη παρόντων και μελλοντικών ασφαλιστικών υποχρεώσεων, την αντιμετώπιση των οικονομικών συνεπειών των κινδύνων που αναλαμβάνει ο συνεταιρισμός, τη διατήρηση της φερεγγυότητάς του, την κάλυψη των λειτουργικών εξόδων του, και την εξασφάλιση ικανοποιητικού αποθέματος για τους μετόχους προς ενίσχυση της μακροχρόνιας βιωσιμότητάς του.

Αντασφαλιστικές συμβάσεις

Η Αναλογιστική Λειτουργία συνεισέφερε με τη γνώμη της στη σύναψη των νέων αντασφαλιστικών συμβάσεων του συνεταιρισμού για το 2021. Συγκεκριμένα, αξιολόγησε τις υφιστάμενες αλλά και τις αναμενόμενες αντασφαλιστικές συμβάσεις, ώστε η Διοίκηση να είναι ενήμερη για το βαθμό καταλληλότητας των αντασφαλιστικών συμβάσεων και συγκεκριμένα α) της πιστωτικής θέσης των αντασφαλιστών, β) του υπολογισμού ποσών που θα ανακτηθούν δυνάμει συμβάσεων αντασφάλισης και οχημάτων ειδικού σκοπού, γ) της αναμενόμενης κάλυψης εξεταζόμενης σε ακραίες συνθήκες και δ) της συνεισφοράς των αντασφαλιστικών συμβάσεων στις κεφαλαιακές απαιτήσεις.

ΛΕΙΤΟΥΡΓΙΑ ΕΣΩΤΕΡΙΚΟΥ ΕΛΕΓΧΟΥ

Η Λειτουργία Εσωτερικού Ελέγχου του συνεταιρισμού έχει τη γενική ευθύνη του εσωτερικού ελέγχου της συνεταιρισμού. Οι εσωτερικοί ελεγκτές, κατά την άσκηση των καθηκόντων τους, είναι ανεξάρτητοι, δεν υπάγονται ιεραρχικά σε καμία άλλη υπηρεσιακή μονάδα της Εταιρείας και εποπτεύονται από το Δ.Σ. της Εταιρείας μέσω της Επιτροπής Ελέγχου. Η Λειτουργία Εσωτερικού Ελέγχου της Εταιρείας αναφέρει τα αποτελέσματα των εργασιών της στην Επιτροπή Ελέγχου. Ο Υπεύθυνος της Λειτουργίας Εσωτερικού Ελέγχου ορίζεται από το Δ.Σ. της Εταιρείας.

Υπεύθυνος της Λειτουργίας Εσωτερικού Ελέγχου έχει οριστεί από 1^η Ιανουαρίου 2021 ο κ. Αναστάσιος Λυμπερτάτος, ο οποίος έχει επιλεγεί για τη θέση αυτή σύμφωνα με τα κριτήρια αξιοπιστίας και καταλληλότητας του συνεταιρισμού. Η υπηρεσία εσωτερικού ελέγχου σε συνεργασία με την Επιτροπή Ελέγχου θα προτείνουν στην Διοίκηση του συνεταιρισμού το νέο πλάνο εργασιών.

Βασικός στόχος της Λειτουργίας Εσωτερικού Ελέγχου είναι η παροχή λογικής επιβεβαίωσης στους μετόχους, ως προς την καταλληλότητα και επάρκεια του συστήματος εσωτερικού ελέγχου του συνεταιρισμού. Ο εσωτερικός ελεγκτής εκτελεί τα καθήκοντά του σύμφωνα με τον κώδικα δεοντολογίας, που σημαίνει ότι διέπεται από τις αρχές της ανεξαρτησίας, της αντικειμενικότητας και της εμπιστευτικότητας. Επιπλέον, δρα σε εναρμόνιση με τα Διεθνή Πρότυπα για την επαγγελματική Άσκηση του Εσωτερικού Ελέγχου καθώς και τις πολιτικές και τις διαδικασίες της Εταιρείας.

Η Λειτουργία Εσωτερικού Ελέγχου εξετάζει και αξιολογεί την επάρκεια και αποτελεσματικότητα της δομής των συστημάτων εσωτερικού ελέγχου, καθώς και την ποιότητα της απόδοσης των λοιπών μηχανισμών και συστημάτων στην επίτευξη των καθορισμένων στόχων της Εταιρείας.

Σε τριμηνιαία βάση ο Υπεύθυνος της Λειτουργίας Εσωτερικού Ελέγχου, καταρτίζει και υποβάλλει μέσω της Επιτροπής Ελέγχου, στο Δ.Σ., απολογιστική έκθεση πεπραγμένων.

Η Λειτουργία Εσωτερικού Ελέγχου έχει πλήρη πρόσβαση σε όλα τα βιβλία και στοιχεία, εργαζόμενους, χώρους και δραστηριότητες της Εταιρείας, τα οποία είναι απαραίτητα για την υλοποίηση του ελεγκτικού της έργου. Η Διεύθυνση του συνεταιρισμού παρέχει στην Λειτουργία Εσωτερικού Ελέγχου κάθε πληροφορία και στοιχείο απαραίτητο για την διεκπεραίωση της εργασίας της και συνεργάζεται με τον ελεγκτή αφενός κατά την διάρκεια της ελεγκτικής εργασίας αφετέρου για την υλοποίηση των προτάσεων βελτίωσης που υποβάλλονται.

Η Λειτουργία Εσωτερικού Ελέγχου παρέχει, ύστερα από έγκριση του Διοικητικού Συμβουλίου του συνεταιρισμού, οποιαδήποτε πληροφορία ζητηθεί, εγγράφως, από τις εποπτικές αρχές, συνεργάζεται με αυτές και διευκολύνει με κάθε δυνατό τρόπο το έργο παρακολούθησης, ελέγχου και εποπτείας που αυτές ασκούν.

ΠΟΛΙΤΙΚΗ ΚΑΙ ΔΙΑΔΙΚΑΣΙΕΣ ΕΣΩΤΕΡΙΚΟΥ ΕΛΕΓΧΟΥ

Η Λειτουργία Εσωτερικού Ελέγχου λειτουργεί σύμφωνα με τα όσα περιγράφονται στον Κανονισμό Λειτουργίας. Στο Εγχειρίδιο περιγράφονται μεταξύ άλλων οι βασικές αρχές λειτουργίας, κανόνες συμπεριφοράς και θέματα εκπαίδευσης. Στο Εγχειρίδιο λειτουργίας της Λειτουργίας Εσωτερικού Ελέγχου ορίζονται οι βασικές διαδικασίες εσωτερικού ελέγχου, οι δικλείδες ασφαλείας, οι διαδικασίες τακτικών και έκτακτων ελέγχων, οι ελεγκτικές μεθοδολογίες, οι μεθοδολογίες δειγματοληψίας, η κατάρτιση πλάνου εργασιών και η υλοποίηση και παρακολούθηση του πλάνου.

Ειδικότερα, με κατάλληλες διαδικασίες επιδιώκεται η συστηματική παρακολούθηση και σχετική ενημέρωση της Διοίκησης, αναφορικά με την εύρυθμη λειτουργία του συστήματος εσωτερικού ελέγχου του συνεταιρισμού. Αυτό επιτυγχάνεται μέσω των τακτικών και έκτακτων ελέγχων που διενεργούνται από την Λειτουργία Εσωτερικού Ελέγχου. Για το σκοπό αυτό καθορίζεται το επίπεδο ελεγκτικού κινδύνου (risk based audit) και αναπτύσσεται η στρατηγική ελέγχου. Επίσης καταρτίζεται ένα μακροπρόθεσμο (3-ετές) πλάνο και ένα βραχυπρόθεσμο (ετήσιο) πλάνο ελέγχου βάσει των οποίων προγραμματίζονται οι επικείμενοι έλεγχοι.

Τέλος, μετά και την ολοκλήρωση των ελεγκτικών διεργασιών συντάσσεται ενυπόγραφη έκθεση για τα αποτελέσματα του ελέγχου. Στην έκθεση αναφέρονται αναλυτικά οι διαδικασίες του ελεγκτικού έργου που συντελέστηκε, τα συμπεράσματα στα οποία κατέληξε ο εσωτερικός ελεγκτής, οι προτάσεις για βελτίωση πιθανών ευρημάτων, η απάντηση του ελεγχόμενου και γίνεται γενική ανάλυση για την κατάσταση του Συστήματος Εσωτερικού Ελέγχου στο χώρο που ελέγχθηκε.

ΧΡΗΜΑΤΟΟΙΚΟΝΟΜΙΚΕΣ ΚΑΤΑΣΤΑΣΕΙΣ ΚΑΤΑ S II & ΔΙΑΧΕΙΡΙΣΗ ΚΕΦΑΛΑΙΩΝ**Πλαίσιο κατάρτισης οικονομικών καταστάσεων**

Για την δημοσίευση και σύνταξη των οικονομικών καταστάσεων του συνεταιρισμού, αναφορικά με τις υποχρεώσεις μας για την χρήση που έληξε την 31 Δεκεμβρίου 2021, εφαρμόσαμε τα Δ.Π.Χ.Α. βάση των **τεχνικών προδιαγραφών της ΕΙΟΡΑ-14/209 / 30.04.2014**. Ο συνεταιρισμός θα συνεχίσει να τηρεί τα βιβλία του σύμφωνα με τους κανόνες της ισχύουσας φορολογικής νομοθεσίας και θα τα μετατρέπει κατάλληλα με εξωλογιστικό τρόπο σε Δ.Π.Χ.Α. χωρίς να υπολείπονται τεχνικής κατάρτισης. Για τα ακίνητα ο συνεταιρισμός χρησιμοποιεί εξωτερικούς συμβούλους – εκτιμητές για επικύρωση της αξίας περιουσιακών στοιχείων του.

Η σύνταξη των οικονομικών καταστάσεων, κατά Solvency II αλλά και σύμφωνα με τα ΔΠΧΑ απαιτεί τη χρήση σημαντικών λογιστικών εκτιμήσεων. Επίσης, απαιτεί την άσκηση κρίσης από τη Διοίκηση κατά τη διαδικασία εφαρμογής των λογιστικών αρχών και παραδοχών που ακολούθησε ο συνεταιρισμός σύμφωνα με τις οποίες π.χ. το χαρτοφυλάκιο επενδύσεων, τα χρηματοοικονομικά περιουσιακά στοιχεία και υποχρεώσεις τηρούνται στην εύλογη αξία. Επιπλέον, απαιτείται η χρήση εκτιμήσεων και υποθέσεων που επηρεάζουν τα αναφερθέντα ποσά των περιουσιακών στοιχείων και υποχρεώσεων, την γνωστοποίηση ενδεχόμενων απαιτήσεων και υποχρεώσεων κατά την ημερομηνία σύνταξης των οικονομικών καταστάσεων και τα αναφερθέντα ποσά εισοδημάτων και εξόδων κατά την διάρκεια του έτους υπό αναφορά. Βάσει και του συντηρητικού επενδυτικού προφίλ κινδύνου του, ο συνεταιρισμός δεν χρησιμοποιεί πολύπλοκα επενδυτικά προϊόντα. Οι περιοχές που εμπεριέχουν μεγαλύτερο βαθμό εκτιμήσεων ή πολυπλοκότητας, ή όπου οι εκτιμήσεις και παραδοχές είναι σημαντικές για τη σύνταξη των οικονομικών καταστάσεων είναι οι εξής: προβλέψεις απομείωσης αξίας πάγιων στοιχείων και λοιπών απαιτήσεων, εκτίμηση των υποχρεώσεων των τεχνικών προβλέψεων, εκτίμηση των ενδεχόμενων υποχρεώσεων από ανοιχτές φορολογικές χρήσεις. Παρακάτω παρατίθεται ο μετασχηματισμός των ελληνικών φορολογικών λογιστικών προτύπων σε Solvency II:

	ΦΟΡΟΛΟΓΙΚΟ ΥΠΟΛΟΙΠΟ	SOLVENCY II - ΔΠΧΑ Β/Σ	ΔΙΑΦΟΡΑ
A.1. Έσοδα Δεδουλευμένων Ασφαλιστρων	-579.932,62	-579.932,62	0,00
Μείον: Αντασφάλιστρα	109.000,00	109.000,00	0,00
A.2. Έσοδα από λοιπές επενδύσεις	-62.348,50	-62.348,50	0,00
A.3. Κέρδη από πώληση - ρευστοποίηση επενδύσεων	-406.906,95	-406.906,95	0,00
B.4.α) Έξοδα Πληρωθεισών Ασφαλιστικών Αποζημιώσεων	69.912,95	69.912,95	0,00
B.4.β) Προβλέψεις για εκκρεμείς ζημιές κλειόμενης χρήσης	1.433.556,75	1.556.282,19	-122.725,44
Μείον: B.4.γ) Προβλέψεις για εκκρεμείς ζημιές προηγούμενης χρήσης	-1.114.131,42	-1.114.131,42	0,00
B.7.α) Λειτουργικά έμμεσα έξοδα Αμοιβές - Παροχές Τρίτων	220.723,86	220.723,86	0,00
B.7.β) Λειτουργικά έμμεσα έξοδα Φόροι - Τέλη	69.706,04	69.706,04	0,00
B.7.γ) Λειτουργικά έμμεσα έξοδα Διάφορα Έξοδα	10.873,32	10.873,32	0,00
B.7.δ) Αποσβέσεις παγίων στοιχείων	10.979,22	3.600,00	7.379,22
I.1. Έξοδα Διοικητικής Λειτουργίας	156.492,63	156.492,63	0,00
I.3. Χρεωστικοί Τόκοι	4.846,13	4.846,13	0,00
II.1. Έκτακτα & Ανόργανα Έξοδα / Έσοδα	-1.348,81	-1.348,81	0,00
Φόρος εισοδήματος	30.207,95	19.011,38	11.196,57
Καθαρά αποτελέσματα	-48.369,45	55.780,20	-104.149,65

Αποτίμηση για σκοπούς φερεγγυότητας

ΣΥΝΟΛΟ ΠΕΡΙΟΥΣΙΑΚΩΝ ΣΤΟΙΧΕΙΩΝ 2021	ΦΟΡΟΛΟΓΙΚΟ ΥΠΟΛΟΙΠΟ	SOLVENCY II - ΔΠΧΑ Β/Σ	ΔΙΑΦΟΡΑ
Β. ΕΞΟΔΑ ΕΓΚΑΤΑΣΤΑΣΕΩΣ ΚΑΙ ΑΥΛΑ ΣΤΟΙΧΕΙΑ			
2. Λοιπά έξοδα εγκαταστάσεως	115.585,90	0,00	-115.585,90
Μείον : Αποσβέσεις εξόδων εγκατάστασης	-115.585,81	0,00	115.585,81
3. Έξοδα Κτήσεως Ακινήτοποιήσεων	74.147,55	0,00	-74.147,55
Μείον : Αποσβέσεις εξόδων κτήσεως ακινήτοποιήσεων	-74.147,46	0,00	74.147,46
Γ. (I) ΑΚΙΝΗΤΑ			
1. Οικόπεδα	661.999,98	449.461,63	-212.538,35
2. Κτίρια - Γραφεία	90.000,02	90.000,02	0,00
Μείον : Αποσβέσεις Κτιρίων - Εγκαταστάσεων - Γραφείων	-23.700,00	-23.700,00	0,00
Γ. (II) ΕΠΕΝΔΥΣΕΙΣ ΣΕ ΑΚΙΝΗΤΑ			
1. Οικόπεδα (Επενδύσεις σε Ακίνητα)	0,00	286.685,90	286.685,90
Γ. (III) ΧΡΗΜΑΤΟΟΙΚΟΝΟΜΙΚΕΣ ΕΠΕΝΔΥΣΕΙΣ			
1. Μετοχές, άλλοι τίτλοι μεταβλητής απόδοσης & μερίδια αμοιβαίου κεφαλαίου	3.199.646,29	3.281.593,00	81.946,71
3. Συμμετοχές σε Συνδεδεμένες Εταιρίες	600.000,00	600.000,00	0,00
6. Καταθέσεις Προθεσμίας & δεσμευμένες σε πιστωτικά ιδρύματα	1.249.944,62	1.249.944,62	0,00
Μείον: Προβλέψεις Υποτιμήσεως	-62.700,36	0,00	62.700,36
ΑΝΑΒΑΛΛΟΜΕΝΕΣ ΦΟΡΟΛΟΓΙΚΕΣ ΑΠΑΙΤΗΣΕΙΣ			
Αναβαλλόμενες φορολογικές απαιτήσεις	0,00	18.952,33	18.952,33
Ε. (I) ΑΠΑΙΤΗΣΕΙΣ ΑΠΟ ΑΣΦΑΛΙΣΤΙΚΕΣ ΔΡΑΣΤΗΡΙΟΤΗΤΕΣ			
1. Χρεώστες Ασφαλιστρών	20.372,50	20.372,50	0,00
7α. Επιταγές εισπρακτέες μεταχρονολογημένες	19.950,00	19.950,00	0,00
Ε. (III) ΛΟΙΠΕΣ ΑΠΑΙΤΗΣΕΙΣ			
1. Χρεώστες Διάφοροι	191.650,34	191.650,34	0,00
Ε. (IV) ΚΕΦΑΛΑΙΟ ΕΙΣΠΡΑΚΤΕΟ ΣΤΗΝ ΕΠΟΜΕΝΗ ΧΡΗΣΗ			
Οφειλόμενο Κεφάλαιο	2.887.139,58	0,00	-2.887.139,58
ΣΤ. (I) ΕΞΟΠΛΙΣΜΟΣ			
1. Έπιπλα & λοιπός εξοπλισμός	161.865,52	0,00	-161.865,52
Μείον: Αποσβέσεις Επίπλων & Εξοπλισμού	-141.439,97	0,00	141.439,97
ΣΤ. (II) ΧΡΗΜΑΤΙΚΑ ΔΙΑΘΕΣΙΜΑ			
1. Ταμείο	2.037,81	2.037,81	0,00
3. Καταθέσεις Όψεως	1.276.141,25	1.276.141,25	0,00
Ζ. ΜΕΤΑΒΑΤΙΚΟΙ ΛΟΓΑΡΙΑΣΜΟΙ ΕΝΕΡΓΗΤΙΚΟΥ			
4. Έσοδα χρήσεως εισπρακτέα	19.246,35	0,00	-19.246,35

Για τη σύνταξη των οικονομικών καταστάσεων κατά Solvency II, τα έξοδα εγκαταστάσεως και αναδιοργάνωσης που είχαν καταχωρηθεί ως πάγια στον ελληνικό ισολογισμό απομειώθηκαν πλήρως.

Για τα ακίνητα που κατέχει ο συνεταιρισμός στην οδό Μητροπόλεως 3 στο Σύνταγμα γίνεται εμπειριστατωμένη μελέτη για την αξία των ιδιοκτησιών από ορκωτό εκτιμητή, για να πιστοποιήσει αν η εύλογη εμπορική αξία τους κυμαίνεται χαμηλότερα της ιστορικής αξίας αγοράς τους. Αν προκύψει αυτή η περίπτωση γίνεται απομείωση της ακίνητης αξίας των πάγιων περιουσιακών στοιχείων στις οικονομικές καταστάσεις και καταγράφεται η ζημιά. Η εκτίμηση της εύλογης αξίας των ακινήτων ανατέθηκε στον διπλωματούχο πολιτικό μηχανικό, εξειδικευμένο και πιστοποιημένο εκτιμητή ακινήτων, τον κ. Κόκκινο Αθανάσιο. Και φέτος η εύλογη αξία που προέκυψε υπερβαίνει την αξία κτήσης τους, ο συνεταιρισμός συνεχίζει να παρουσιάζει τις ιδιοκτησίες του στο κόστος αγοράς μείον τις όποιες αποσβέσεις τους, διαχωρίζοντας τα όμως σε ακίνητα για ιδιόχρηση και για επένδυση.

Τα υπόλοιπα πάγια περιουσιακά στοιχεία (έπιπλα, λοιπός εξοπλισμός κλπ) παρουσιάζονται με μηδενική αξία στον ΣΠ Ισολογισμό, δεδομένου ότι χρησιμοποιούνται για να εξυπηρετήσουν μόνο τις λειτουργικές ανάγκες του συνεταιρισμού και σε περίπτωση πώλησής τους θα έχουν χαμηλή αξία. Παράλληλα, με αυτό τον τρόπο αποφεύγεται και η διαδικασία εκτίμησης του κόστους τους από εξωτερικό συνεργάτη.

Παρομοίως, οι αγορασμένες άδειες λογισμικού διαγράφονται από τον Ισολογισμό, διότι δεν μπορούν να πωληθούν ξεχωριστά αφού δεν υφίσταται για αυτά διαπραγματεύσιμη τιμή σε ενεργή αγορά.

Ο παρακάτω πίνακας παρουσιάζει τη διάρθρωση και το ύψος των Ιδίων Κεφαλαίων, των υποχρεώσεων και λοιπών προβλέψεων:

Σύνολο ιδίων κεφαλαίων και υποχρεώσεων 2021	ΦΟΡΟΛΟΓΙΚΟ ΥΠΟΛΟΙΠΟ	SOLVENCY II - ΔΠΧΑ Β/Σ	ΔΙΑΦΟΡΑ
A. (I) ΙΔΙΑ ΚΕΦΑΛΑΙΑ ΣΥΝΕΤΑΙΡΙΣΤΙΚΑ			
1. Ίδια Κεφάλαια - Καταβεβλημένο	-6.882.860,42	-6.882.860,42	0,00
2. Ίδια Κεφάλαια - Οφειλόμενο	-2.887.139,58	0,00	2.887.139,58
A. (IV) ΑΠΟΘΕΜΑΤΙΚΑ ΚΕΦΑΛΑΙΑ			
1. Τακτικό Αποθεματικό	-3.600,90	-3.600,90	0,00
2. Αποθεματικό καταστατικού	-25.778,93	-25.778,93	0,00
2.1 Αποθεματικό Διαθεσίμων για πώληση	11.794,20	-229.954,98	-241.749,18
A. (V) ΑΠΟΤΕΛΕΣΜΑΤΑ ΕΙΣ ΝΕΟ			
Υπόλοιπο κερδών χρήσεων εις νέο	-48.369,45	55.780,20	104.149,65
Υπόλοιπο ζημιών προηγούμενων χρήσεων	1.180.106,93	1.244.957,03	64.850,10
Γ. (II) ΑΣΦΑΛΙΣΤΙΚΕΣ ΤΕΧΝΙΚΕΣ ΠΡΟΒΛΕΨΕΙΣ ΖΗΜΙΩΝ			
3. Προβλέψεις για εκκρεμείς αποζημιώσεις	-1.433.556,75	-1.556.282,19	-122.725,44
Ε. ΠΡΟΒΛΕΨΕΙΣ ΓΙΑ ΚΙΝΔΥΝΟΥΣ ΚΙ ΕΞΟΔΑ			
3. Λοιπές Προβλέψεις	-4.409,19	-7.009,19	-2.600,00
Ζ. (I) ΥΠΟΧΡΕΩΣΕΙΣ ΑΠΟ ΑΝΤΑΣΦΑΛΙΣΤΙΚΕΣ ΔΡΑΣΤ/ΤΕΣ			
Ζ. (V) ΛΟΙΠΕΣ ΥΠΟΧΡΕΩΣΕΙΣ			
1. Υποχρεώσεις από φόρους τέλη	-31.363,18	-31.363,18	0,00
4. Πιστωτές Διάφοροι	-26.976,84	-26.976,84	0,00

Τα Ίδια συνεταιριστικά κεφάλαια καταβάλλονται από τους πρωτοβάθμιους αλληλασφαλιστικούς συνεταιρισμούς με ποσό 10.000 € για κάθε λεωφορείο που αντασφαλίζεται στον ΠΑΣΙΑΛ & ΕΑ ΣΥΝ ΠΕ. Το καταβεβλημένο συνεταιριστικό κεφάλαιο ξεκίνησε από 5,89 € εκατομμύρια το 2015 και έφτασε το 2021 τα 6,89 € εκατομμύρια, δηλαδή αυξήθηκε κατά 15% την τελευταία επταετία. Η αύξηση του κεφαλαίου δεν είναι αναλογική με την αύξηση των οχημάτων από 757 το 2015 σε 977 το 2021 (αύξηση κατά 23%), αφού μέρος του κεφαλαίου καταβάλλεται από τα νέα μέλη διακανονισμένο σε δόσεις προς τον συνεταιρισμό μετά από συμφωνία που έχει γίνει με τη Διοίκηση.

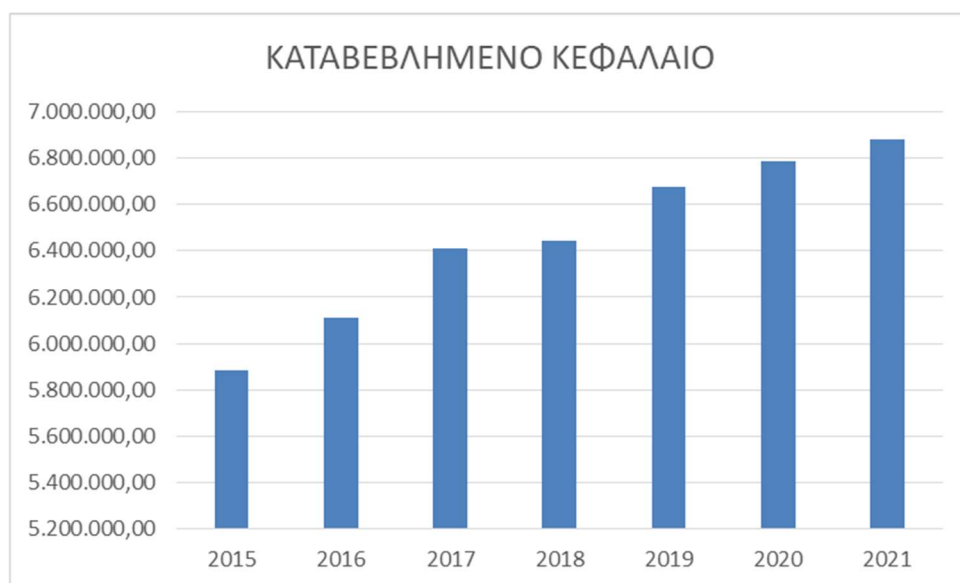

Διαχείριση Κεφαλαίων

Τα στοιχεία που απαρτίζουν τα Ίδια Κεφάλαια του συνεταιρισμού την 31/12/2021 περιλαμβάνουν το καταβεβλημένο συνεταιριστικό κεφάλαιο, δηλαδή τις καταβεβλημένες μερίδες ανά λεωφορείο με τις οποίες συμμετέχουν οι αυτοκινητιστές στον συνεταιρισμό. Μέσα στο 2021 το καταβεβλημένο συνεταιριστικό κεφάλαιο αυξήθηκε κατά 92 χιλιάδες ευρώ σε σχέση με την 31/12/2020. Ο συνεταιρισμός δεν παρουσιάζει ενδεχόμενα κεφάλαια τα οποία δεν έχουν καταβληθεί και είναι αναγνωρισμένα στον ισολογισμό του. Π.χ. το οφειλόμενο συνεταιριστικό κεφάλαιο που κάτω από προϋποθέσεις θα μπορούσε να θεωρηθεί Tier II, αλλά διαγράφεται στον Solvency ισολογισμό μέχρι να καταβληθεί, παρόλο που η Διοίκηση του συνεταιρισμού έχει προβεί σε διακανονισμό με τους συνεταιρισμούς που το οφείλουν. Συνεπώς, ο κίνδυνος λανθασμένης καταχώρησης των στοιχείων ιδίων κεφαλαίων μειώνεται σημαντικά για τον συνεταιρισμό λόγω της χαμηλής πολυπλοκότητας των στοιχείων του συνεταιρισμού, αφού τα ίδια κεφάλαια είναι βασικά κεφάλαια της τάξης TIER 1 και μόνο.

Σύνολο ιδίων κεφαλαίων 2021	ΦΟΡΟΛΟΓΙΚΟ ΥΠΟΛΟΙΠΟ	SOLVENCY II - ΔΠΧΑ B/S	ΔΙΑΦΟΡΑ
A. (I) ΙΔΙΑ ΚΕΦΑΛΑΙΑ ΣΥΝΕΤΑΙΡΙΣΤΙΚΑ			
1. Ίδια Κεφάλαια - Καταβεβλημένο	-6.882.860,42	-6.882.860,42	0,00
2. Ίδια Κεφάλαια - Οφειλόμενο	-2.887.139,58	0,00	2.887.139,58
A. (IV) ΑΠΟΘΕΜΑΤΙΚΑ ΚΕΦΑΛΑΙΑ			
1. Τακτικό Αποθεματικό	-3.600,90	-3.600,90	0,00
2. Αποθεματικό καταστατικού	-25.778,93	-25.778,93	0,00
2.1 Αποθεματικό Διαθεσίμων για πώληση	11.794,20	-229.954,98	-241.749,18
A. (V) ΑΠΟΤΕΛΕΣΜΑΤΑ ΕΙΣ ΝΕΟ			
Υπόλοιπο κερδών χρήσεων εις νέο	-48.369,45	55.780,20	104.149,65
Υπόλοιπο ζημιών προηγούμενων χρήσεων	1.180.106,93	1.244.957,03	64.850,10

Στα ίδια κεφάλαια όπως φαίνεται παραπάνω περιλαμβάνονται το τακτικό αποθεματικό και το αποθεματικό καταστατικού, τα οποία προέκυψαν στο παρελθόν από την κερδοφόρα λειτουργία του συνεταιρισμού. Το αποθεματικό διαθεσίμων για πώληση αφορά ποσά που προκύπτουν από κέρδη ή ζημιές αποτίμησης των διαθέσιμων προς πώληση επενδύσεων και καταχωρούνται σε ειδικό λογαριασμό των ιδίων κεφαλαίων μέσω της κατάστασης λοιπών εισοδημάτων, έως ότου εκποιηθούν

ή εισπραχθούν ή διαπιστωθεί ότι υπάρχει απομείωση στην αξία τους, οπότε και μεταφέρονται στα αποτελέσματα. Ο τρόπος αντιμετώπισης και αποτίμησης τους περιγράφεται αναλυτικά παρακάτω.

Τονίζεται ότι δεν υπάρχουν ουσιώδης διαφορές μεταξύ των ιδίων κεφαλαίων όπως εμφανίζονται στις οικονομικές καταστάσεις του συνεταιρισμού και αυτών που υπολογίζονται για σκοπούς φερεγγυότητας.

Λογιστική Αποτίμηση & Εκτίμηση

1.Ενσώματα Πάγια Στοιχεία (Ιδιοχρησιμοποιούμενα)

Στην κατηγορία αυτή περιλαμβάνονται τα οικοπέδα, τα κτίρια, οι δαπάνες προσηκίων και βελτιώσεων σε μισθωμένα ακίνητα και ο κινητός εξοπλισμός, τα οποία είναι ιδιοχρησιμοποιούμενα από το συνεταιρισμό είτε για τις λειτουργικές εργασίες του είτε για διοικητικούς σκοπούς. Τόσο τα ακίνητα, όσο και ο κινητός εξοπλισμός, παρουσιάζονται στο ιστορικό κόστος μειωμένο κατά τις συσσωρευμένες αποσβέσεις και τις τυχόν ζημιές απομείωσης. Στο ιστορικό κόστος περιλαμβάνονται και οι δαπάνες που πραγματοποιούνται για την απόκτηση των παγίων. Μεταγενέστερες δαπάνες επαυξάνουν την αξία του παγίου ή αναγνωρίζονται ως ξεχωριστό πάγιο, μόνο όταν είναι πολύ πιθανόν να προκύψουν μελλοντικά οικονομικά οφέλη. Επισκευές και συντηρήσεις επιβαρύνουν τα αποτελέσματα της χρήσης που πραγματοποιούνται.

Οι αποσβέσεις των κτιρίων και του εξοπλισμού, διενεργούνται στο κόστος κτήσης μείον την υπολειμματική τους αξία, και υπολογίζονται σύμφωνα με τη σταθερή μέθοδο απόσβεσης λαμβάνοντας υπόψη τη διάρκεια της αναμενόμενης ωφέλιμης ζωής τους.

Η ωφέλιμη ζωή ανά κατηγορία παγίων έχει καθορισθεί ως εξής:

Κτίρια ιδιότητα:

25 χρόνια

Προσθήκες και βελτιώσεις σε κτίρια μισθωμένα: Η διάρκεια της μίσθωσης

Οι εδαφικές εκτάσεις δεν αποσβένονται, εξετάζονται όμως για τυχόν απομείωση της αξίας τους. Οι υπολειμματικές αξίες των παγίων και η ωφέλιμη ζωή τους αναπροσαρμόζονται, αν είναι απαραίτητο, κάθε φορά που συντάσσονται οικονομικές καταστάσεις. Πάγια που έχουν υποστεί απομείωση προσαρμόζονται στην ανακτήσιμη αξία τους. Κέρδη και ζημιές από διαθέσεις παγίων αναγνωρίζονται στα αποτελέσματα.

2.Επενδύσεις σε Ακίνητα

Στην κατηγορία αυτή ο συνεταιρισμός έχει εντάξει κτίρια ή τμήματα κτιρίων και την αναλογία τους επί του οικοπέδου επί της οδού Μητροπόλεως 3 στο Σύνταγμα της Αθήνας, τα οποία εκμισθώνει με λειτουργική μίσθωση, ή και αποσκοπεί σε απόκτηση υπεραξίας. Οι επενδύσεις αυτές, αναγνωρίζονται αρχικά στο κόστος κτήσης τους, προσαυξημένο με τα έξοδα που σχετίζονται με τη συναλλαγή για την απόκτησή τους. Μετά την αρχική αναγνώριση αποτιμώνται στο κόστος κτήσης, μείον τις σωρευμένες αποσβέσεις και τις τυχόν σωρευμένες ζημιές από την απομείωση της αξίας τους. Οι επενδύσεις σε ακίνητα εξετάζονται σε περιοδική βάση από εξωτερικούς πιστοποιημένους εκτιμητές προκειμένου να διαπιστωθεί εάν υφίσταται πιθανή απομείωση της αξίας τους.

Έξοδα συντηρήσεων και επισκευών αναγνωρίζονται στα αποτελέσματα με την πραγματοποίησή τους. Για τον υπολογισμό των αποσβέσεων, η ωφέλιμη ζωή τους ορίζεται ίση με αυτή των ιδιοχρησιμοποιούμενων ακινήτων.

3.Απομείωση Χρημ/κών Μέσων Ενεργητικού & Δανείων πλην Επενδυτικού Χαρτοφυλακίου

Με βάση την επικαιροποιημένη πολιτική διαχείρισης κινδύνων ο συνεταιρισμός δεν προβλέπει πλέον σε παροχή δανείων προς ασφαλισμένα μέλη του.

4.Επενδύσεις Επενδυτικού Χαρτοφυλακίου

Οι επενδύσεις του συνεταιρισμού σε χρηματοοικονομικά περιουσιακά στοιχεία έχουν ταξινομηθεί ως Διαθέσιμο προς Πώληση χαρτοφυλάκιο. Η απόφαση για την ταξινόμηση των επενδύσεων λαμβάνεται κατά την απόκτησή τους. Οι επενδύσεις καταχωρούνται με βάση την ημερομηνία διακανονισμού και αποτιμούνται στην αξία κτήσης, που είναι η εύλογη αξία της αντιπαροχής που καταβάλλεται, συμπεριλαμβανομένων των εξόδων αγοράς που σχετίζονται με την επένδυση, εφόσον πρόκειται για επενδύσεις διαθέσιμες προς πώληση.

Η κατηγορία των διαθέσιμων προς πώληση επενδύσεων αφορά επενδύσεις οι οποίες μπορεί είτε να κρατούνται μέχρι τη λήξη ή να πωληθούν προκειμένου να ικανοποιηθούν ανάγκες ρευστότητας ή να επιτευχθούν κέρδη από μεταβολή των επιτοκίων ή της τιμής ξένων νομισμάτων. Έπειτα από την αρχική καταχώρησή τους, οι επενδύσεις που έχουν ταξινομηθεί ως διαθέσιμες προς πώληση αποτιμώνται στην εύλογη αξία τους. Τα κέρδη ή οι ζημιές που προκύπτουν από την αποτίμηση των διαθέσιμων προς πώληση επενδύσεων καταχωρούνται σε ειδικό λογαριασμό των ιδίων κεφαλαίων μέσω της κατάστασης λοιπών εισοδημάτων, έως ότου εκποιηθούν ή εισπραχθούν ή διαπιστωθεί ότι υπάρχει απομείωση στην αξία τους, οπότε και μεταφέρονται στα αποτελέσματα. Επενδύσεις που διαπραγματεύονται σε οργανωμένες χρηματαγορές αποτιμώνται στην εύλογη αξία τους, η οποία προσδιορίζεται με βάση την τρέχουσα χρηματιστηριακή αξία την ημέρα συντάξεως των οικονομικών καταστάσεων. Επενδύσεις σε μη εισηγμένους τίτλους αποτιμώνται στην αξία κτήσης τους μείον την τυχόν υπάρχουσα απαξίωσή τους. Όλες οι συναλλαγές αγοράς και πώλησης επενδύσεων σε χρηματοοικονομικά περιουσιακά στοιχεία καταχωρούνται την ημερομηνία διακανονισμού της συναλλαγής (settlement date).

5.Συναλλαγές σε Ξένο Νόμισμα

Οι συναλλαγές σε ξένο νόμισμα, μετατρέπονται με την συναλλαγματική ισοτιμία που ισχύει κατά την ημερομηνία της συναλλαγής. Νομισματικά περιουσιακά στοιχεία και υποχρεώσεις σε ξένο νόμισμα, κατά την ημερομηνία του ισολογισμού μετατρέπονται σε Ευρώ με τη συναλλαγματική ισοτιμία που ισχύει κατά την ημερομηνία αυτή. Οι συναλλαγματικές διαφορές που προκύπτουν από τη μετατροπή καταχωρούνται στα αποτελέσματα. Μη νομισματικά περιουσιακά στοιχεία και υποχρεώσεις σε ξένο νόμισμα, τα οποία εμφανίζονται σε ιστορική αξία μετατρέπονται σε Ευρώ με την συναλλαγματική ισοτιμία που ισχύει κατά την ημερομηνία της συναλλαγής. Μη χρηματικά περιουσιακά στοιχεία και υποχρεώσεις σε ξένο νόμισμα, τα οποία εμφανίζονται στην εύλογη αξία, μετατρέπονται σε Ευρώ με τη συναλλαγματική ισοτιμία που ισχύει κατά την ημερομηνία που καθορίστηκε η αξία.

6.Ταμειακά Διαθέσιμα και Ταμειακά Ισοδύναμα

Στην κατηγορία αυτή εντάσσονται τα ταμειακά διαθέσιμα, οι καταθέσεις σε τράπεζες και οι βραχυπρόθεσμες επενδύσεις άμεσης ρευστοποίησης και μηδενικού κινδύνου που λήγουν εντός τριών μηνών από την ημερομηνία σύνταξης των οικονομικών καταστάσεων.

7.Απαιτήσεις από ασφαλιστήρια και Λοιπές Απαιτήσεις εκτός δανείων

Στην κατηγορία αυτή εντάσσονται απαιτήσεις από πελάτες και λοιπούς χρεώστες, η καταχώρηση των οποίων γίνεται στην εύλογη αξία της εισπραξης. Μεταγενέστερα αποτιμώνται στο αναπόσβεστο κόστος μείον τυχόν απομειώσεις. Το ποσό της πρόβλεψης απομείωσης καταχωρείται ως έξοδο στα αποτελέσματα χρήσης. Τυχόν διαγραφές απαιτήσεων πραγματοποιούνται πρώτα μέσω τυχόν σχηματισθείσας πρόβλεψης.

8.Μισθώσεις

Ο συνεταιρισμός συνάπτει μόνο λειτουργικές μισθώσεις ακινήτων είτε ως μισθωτής είτε ως εκμισθωτής. Στις περιπτώσεις λειτουργικών μισθώσεων, που ο συνεταιρισμός λειτουργεί ως μισθωτής, δεν καταχωρεί το μισθωμένο πάγιο ως στοιχείο ενεργητικού, αναγνωρίζει δε, ως έξοδο, το ποσό των μισθωμάτων που αντιστοιχούν στη χρήση του μισθωμένου παγίου, με τη σταθερή μέθοδο κατά τη διάρκεια της μίσθωσης. Στις περιπτώσεις λειτουργικών μισθώσεων, που ο συνεταιρισμός λειτουργεί ως εκμισθωτής, το μισθωμένο πάγιο παρακολουθείται ως στοιχείο ενεργητικού και διενεργούνται αποσβέσεις με βάση την ωφέλιμη ζωή του. Το ποσό των μισθωμάτων, που αντιστοιχούν στη χρήση του μισθωμένου παγίου, αναγνωρίζεται ως έσοδο, στην κατηγορία λοιπά έσοδα, με τη σταθερή μέθοδο κατά τη διάρκεια της μίσθωσης.

9. Φόρος Εισοδήματος

Ο φόρος εισοδήματος αποτελείται από τον τρέχοντα και τον αναβαλλόμενο φόρο. Ο τρέχων φόρος εισοδήματος είναι ο αναμενόμενος πληρωτέος φόρος επί του φορολογητέου εισοδήματος χρήσης, βάσει θεσπισμένων ή ουσιαστικά θεσπισμένων συντελεστών φόρου κατά την ημερομηνία του ισολογισμού, καθώς και οποιαδήποτε αναπροσαρμογή στο φόρο πληρωτέο προηγούμενων χρήσεων.

Αναβαλλόμενος φόρος είναι ο φόρος που θα πληρωθεί ή θα ανακτηθεί στο μέλλον και σχετίζεται με λογιστικές πράξεις που έγιναν κατά τη διάρκεια της κλεισμένης χρήσεως αλλά θεωρούνται φορολογητέα έσοδα ή εκπεστέα έξοδα μελλοντικών χρήσεων. Υπολογίζεται στις προσωρινές διαφορές μεταξύ της φορολογικής βάσης των απαιτήσεων και υποχρεώσεων και της αντίστοιχης λογιστικής τους αξίας. Οι αναβαλλόμενες φορολογικές απαιτήσεις και υποχρεώσεις υπολογίζονται με τους φορολογικούς συντελεστές που αναμένεται να εφαρμοστούν στην περίοδο κατά την οποία θα τακτοποιηθεί η απαίτηση ή η υποχρέωση, λαμβάνοντας υπόψη τους φορολογικούς συντελεστές (και νόμους) που έχουν θεσπιστεί μέχρι την ημερομηνία του ισολογισμού. Απαιτήσεις από αναβαλλόμενους φόρους αναγνωρίζονται μόνο όταν πιθανολογούνται μελλοντικά φορολογητέα κέρδη, από τα οποία παρέχεται η δυνατότητα να εκπέσουν οι αντίστοιχες προσωρινές διαφορές. Ο τρέχων και αναβαλλόμενος φόρος καταχωρείται στα αποτελέσματα, ή απευθείας στα ίδια κεφάλαια αν αφορά στοιχεία που έχουν αναγνωρισθεί απευθείας στα ίδια κεφάλαια.

10. Προβλέψεις

Ο συνεταιρισμός αναγνωρίζει προβλέψεις στις οικονομικές του καταστάσεις για τις τρέχουσες υποχρεώσεις που προκύπτουν από γεγονότα που έχουν συμβεί και είναι βέβαιο ότι η τακτοποίησή τους θα δημιουργήσει εκροή, το ύψος της οποίας μπορεί να εκτιμηθεί αξιόπιστα. Οι σχηματισμένες προβλέψεις επί των επισφαλών απαιτήσεων και των επίδικων υποθέσεων επαναξιολογούνται και αναθεωρούνται σε κάθε ημερομηνία σύνταξης οικονομικών καταστάσεων. Οι εν λόγω προβλέψεις μειώνονται με τα ποσά που καταβάλλονται για το διακανονισμό των συγκεκριμένων υποχρεώσεων. Προβλέψεις για μελλοντικές λειτουργικές ζημίες δεν αναγνωρίζονται. Μελλοντικά γεγονότα τα οποία μπορεί να επηρεάσουν το ποσό που θα απαιτηθεί για την τακτοποίηση της υποχρέωσης για την οποία έχει σχηματισθεί πρόβλεψη, λαμβάνονται υπόψη μόνο όταν υπάρχουν επαρκείς αντικειμενικές ενδείξεις ότι θα συμβούν.

11. Ασφαλιστήρια Συμβόλαια

1) Προβλέψεις για εκκρεμείς αποζημιώσεις

Το Απόθεμα εκκρεμών ζημιών (ΑΕΖ) αφορά τα ακόλουθα αποθέματα:

- Απόθεμα φάκελο προς φάκελο
- Απόθεμα IBNR
- Απόθεμα IBNER
- Απόθεμα Αναβιώσεων (re-opened claims reserve)
- Απόθεμα Εμμέσων Εξόδων Διακανονισμού

Το απόθεμα φάκελο προς φάκελο αφορά υποχρεώσεις για ζημίες που έχουν συμβεί και αναγγεληθεί αλλά δεν έχουν εξοφληθεί μέχρι την ημερομηνία σύνταξης των οικονομικών καταστάσεων. Σχηματίζονται με τη μέθοδο «φάκελο προς φάκελο» κατόπιν υπολογισμού του κόστους κάθε ζημίας με βάση τα υπάρχοντα στοιχεία (πραγματογνωμοσύνες, ιατρικές εκθέσεις, δικαστικές αποφάσεις κλπ.) κατά την ημερομηνία σύνταξης του ισολογισμού συνυπολογίζοντας και τα άμεσα έξοδα διακανονισμού τους. Για το σχηματισμό των επιπλέον αποθεμάτων που αφορούν το ΑΕΖ έχουν χρησιμοποιηθεί συνήθεις αναλογιστικές μέθοδοι, οι οποίες συνάδουν με τις αρχές της ισχύουσας ασφαλιστικής νομοθεσίας.

2) Πληρωτέες παροχές

Είναι οι ασφαλιστικές παροχές που οφείλονται στους ασφαλισμένους και για διάφορους λόγους δεν έχουν εξοφληθεί μέχρι την ημερομηνία των οικονομικών καταστάσεων. Κατά την ημερομηνία αναφοράς των οικονομικών καταστάσεων το υπόλοιπο τους είναι μηδέν.

12.Αναγνώριση Εσόδων

Τα έσοδα αναγνωρίζονται στο βαθμό που το οικονομικό όφελος αναμένεται να εισρεύσει στο συνεταιρισμό και το ύψος τους μπορεί αξιόπιστα να μετρηθεί.

Έσοδα από ασφαλιστήρια συμβόλαια

Για την κατηγορία αυτή γίνεται ιδιαίτερη αναφορά σε προηγούμενη ενότητα.

Έσοδα από τόκους

Τα εν λόγω έσοδα αναγνωρίζονται με την χρήση του πραγματικού επιτοκίου.

Μερίσματα

Το καταστατικό του συνεταιρισμού δεν επιτρέπει διανομή μερισμάτων.

Έσοδα από ενοίκια

Λογίζονται με τη σταθερή μέθοδο κατά τη διάρκεια της μίσθωσης.

Λογιστική Εκτίμηση

Ο συνεταιρισμός κάνει εκτιμήσεις και υποθέσεις που επηρεάζουν τα αναφερόμενα ποσά των περιουσιακών στοιχείων και υποχρεώσεων μέσα στην επόμενη χρήση. Οι εκτιμήσεις και οι υποθέσεις αξιολογούνται συνεχώς με βάση την ιστορία και προηγούμενη εμπειρία και άλλους παράγοντες, περιλαμβανομένων και προσδοκώμενων γεγονότων που θεωρούνται λογικά υπό τις τρέχουσες συνθήκες.

Ασφαλιστήρια Συμβόλαια

Ο συνεταιρισμός εξακολουθεί να εφαρμόζει τις ίδιες λογιστικές πολιτικές για την αναγνώριση και αποτίμηση των υποχρεώσεών του από ασφαλιστήρια συμβόλαια (συμπεριλαμβανομένων και των εξόδων πρόσκτησης και άλλων σχετικών άυλων ασφαλιστικών στοιχείων ενεργητικού) και αντασφαλιστήρια συμβόλαια που κατέχει. Η Διοίκηση χρησιμοποίησε την κρίση της και δημιούργησε ένα σύνολο λογιστικών πολιτικών για την αναγνώριση και αποτίμηση των υποχρεώσεων και δικαιωμάτων της από ασφαλιστήρια συμβόλαια που εκδόθηκαν και αντασφαλιστήρια συμβόλαια που κατέχει, έτσι ώστε να παρέχονται οι πιο χρήσιμες πληροφορίες στους χρήστες των Οικονομικών Καταστάσεων του συνεταιρισμού.

Ασφαλιστήρια Συμβόλαια Ζημιών

Η εκτίμηση της τελικής υποχρέωσης που προκύπτει από ζημίες που καλύπτονται από ασφαλιστήρια συμβόλαια είναι η σημαντικότερη λογιστική εκτίμηση του συνεταιρισμού. Υπάρχουν αρκετές πηγές αβεβαιότητας που χρειάζεται να ληφθούν υπόψη στον υπολογισμό της τελικής υποχρέωσης του συνεταιρισμού από τέτοιες περιπτώσεις. Το Απόθεμα Εκκρεμών Ζημιών αξιολογείται συνεχώς και στο τέλος κάθε χρήσης αναθεωρείται τελικά. Γίνεται πρόβλεψη για το εκτιμώμενο τελικό κόστος όλων των ζημιών που δεν έχουν κλείσει με αφαίρεση των ποσών που έχουν ήδη πληρωθεί, είτε αυτές σχετίζονται

με γεγονότα που συνέβησαν κατά τη διάρκεια της χρήσης, ή σε προηγούμενες της και ανεξαρτήτως του αν έχουν ή όχι δηλωθεί στο συνεταιρισμό.

Οι ασφαλιστικές ζημιές αναγνωρίζονται ως υποχρεώσεις όταν υπάρχουν ικανοποιητικές ενδείξεις ύπαρξής της και το μέγεθός της μπορεί να υπολογιστεί. Αν είναι γνωστή η ύπαρξη μιας υποχρέωσης αλλά υπάρχει αβεβαιότητα ως προς το τελικό της ποσό, γίνεται πρόβλεψη με βάση την προηγούμενη εμπειρία από παρόμοιες περιπτώσεις. Ασφαλιστικές ζημιές μπορεί να αντιπροσωπεύουν είτε ένα ξεχωριστό ποσό, είτε μια συνολική υποχρέωση σχετικά με μια κατηγορία εργασιών ή γεγονότων. Ο συνεταιρισμός δεν προεξοφλεί τα αποθέματα εκκρεμών ζημιών του.

Απομείωση της αξίας των χρηματοοικονομικών μέσων διαθέσιμων προς πώληση

Ο συνεταιρισμός προσδιορίζει ότι το χαρτοφυλάκιο διαθέσιμων της πώληση επενδυτικών τίτλων έχει υποστεί απομείωση όταν υπάρξει σημαντική ή παρατεταμένη μείωση στην εύλογη αξία των επενδύσεων κάτω από το κόστος κτήσης τους. Στον προσδιορισμό του τι αποτελεί σημαντική ή παρατεταμένη μείωση, η Διοίκηση του συνεταιρισμού χρησιμοποιεί την κρίση της. Συγκεκριμένα, ο συνεταιρισμός αξιολογεί, μεταξύ άλλων παραγόντων, τη συνήθη μεταβλητότητα στην τιμή των Αμοιβαίων Κεφαλαίων.

Ο συνεταιρισμός όσον αφορά το χαρτοφυλάκιο των ομολόγων εξετάζει κυρίως ποιοτικούς παράγοντες προκειμένου να αξιολογήσει ενδεχόμενη απομείωση της αξίας αυτών. Συγκεκριμένα, εξετάζει τη μέση πιστοληπτική αξιολόγηση του εκδότη, εάν υπάρχει επίσημη δήλωση πτώχευσης ή αν υφίσταται αδυναμία πληρωμής τοκομεριδίου.

Αποτίμηση απαιτήσεων και λοιπών στοιχείων ενεργητικού

Σε περίπτωση ένδειξης ότι η τρέχουσα αξία των προσδοκώμενων ταμειακών ροών του συνεταιρισμού είναι μικρότερη από την λογιστική αξία των απαιτήσεων και λοιπών στοιχείων Ενεργητικού, διενεργείται η αντίστοιχη πρόβλεψη για να καλύψει την ενδεχόμενη ζημιά από τη μη είσπραξη τους. Συνεπώς, η Διοίκηση αποφασίζει το ποσό απομείωσης των ανωτέρω στοιχείων με βάση τα τρέχοντα στοιχεία και πληροφορίες σε κάθε ημερομηνία σύνταξης Οικονομικών Καταστάσεων.

Φόρος Εισοδήματος

Η πρόβλεψη για φόρο εισοδήματος με βάση το Δ.Λ.Π. 12 υπολογίζεται με εκτίμηση των φόρων που θα καταβληθούν στις φορολογικές αρχές τόσο στην τρέχουσα όσο και σε μεταγενέστερες περιόδους και περιλαμβάνει τον τρέχοντα φόρο εισοδήματος για κάθε χρήση καθώς και την πρόβλεψη για αναβαλλόμενους φόρους. Η τελική εκκαθάριση των φόρων εισοδήματος πιθανόν να αποκλίνει από τα σχετικά ποσά τα οποία έχουν καταχωρηθεί στις οικονομικές καταστάσεις.

ΣΕΝΑΡΙΑ STRESS TESTS & ΑΠΟΤΕΛΕΣΜΑΤΑ

Αποτελέσματα άσκησης προσομοίωσης ακραίων καταστάσεων

Ο συνεταιρισμός κάθε χρόνο εκτελεί αξιολόγηση Ιδίων Κινδύνων και Φερεγγυότητας (ORSA), η οποία μεταξύ άλλων περιλαμβάνει το σχεδιασμό και τη διενέργεια προσομοίωσης ακραίων καταστάσεων.

Στο πλαίσιο αυτό ο συνεταιρισμός σχεδίασε τέσσερα σενάρια προσομοίωσης ακραίων καταστάσεων. Το πρώτο προβλέπει ακραία αυξημένο τελικό δείκτη ζημιών για τα έτη 2021-2022, το δεύτερο προβλέπει πίεση λόγω επενδυτικών αγοραίων συνθηκών που απομειώνουν σημαντικά και ενιαία την αγοραία αξία του ενεργητικού του συνεταιρισμού, το τρίτο αντιμετώπιση μίας καταστροφικής, ακραίας ζημίας και το τέταρτο μείωση των εσόδων από ανασφάλιστρα και συγκεκριμένα διαγραφής των απαιτήσεων από ανασφάλιστρα με ταυτόχρονη ανάληψη του ασφαλιστικού κινδύνου.

1. Ακραία αύξηση του τελικού δείκτη ζημιών για τα έτη 2021 και 2022, χωρίς ενεργοποίηση της ανασφαλιστικής κάλυψης του συνεταιρισμού. Συγκεκριμένα, αύξηση του δείκτη ζημιών από 75% στο 150% για το έτος 2021 (δηλ. προσαύξηση ζημιών κατά 431 χιλ. ευρώ περίπου) και από 35% στο 150% για το 2022 (δηλ. προσαύξηση ζημιών κατά 672 χιλ. ευρώ περίπου). Τα αποτελέσματα του σεναρίου αυτού σε επίπεδο SCR ratio έχουν ως ακολούθως:

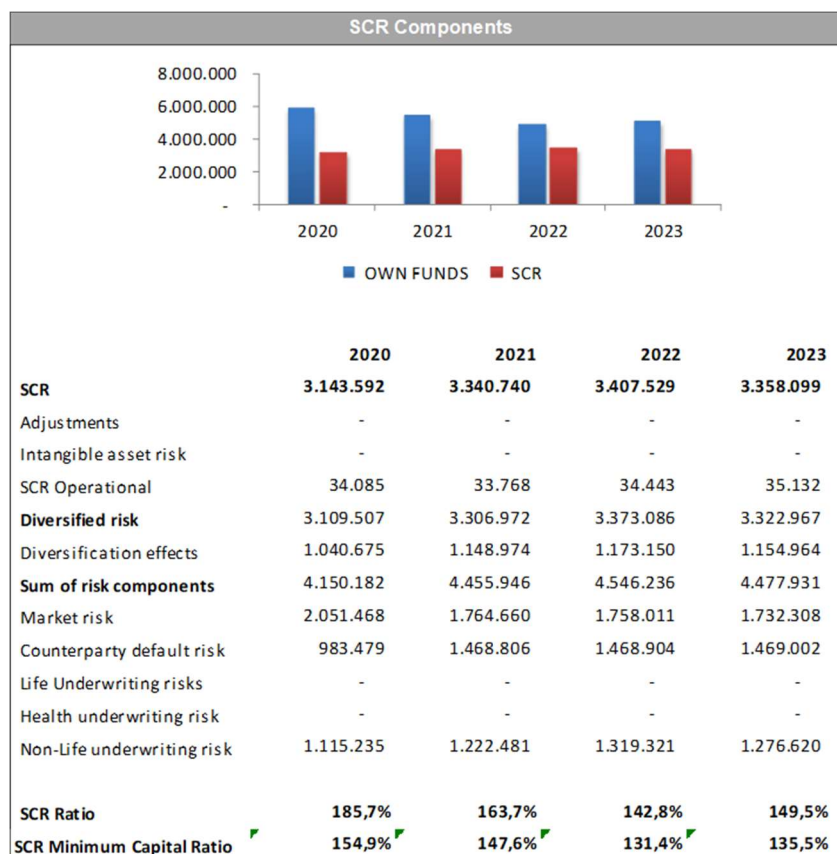

Από τα ανωτέρω αποτελέσματα διαφαίνεται η κεφαλαιακή επάρκεια του συνεταιρισμού (σημειώνεται ότι το μέγεθος MCR Ratio προκύπτει μικρότερο του αντίστοιχου SCR Ratio, αφού το ελάχιστο MCR ορίζεται ως 3,7 εκ. ευρώ). Ο λόγος του MCR Ratio υποχωρεί ως ήταν αναμενόμενο τα έτη 2022 και 2023, χωρίς όμως να καθιστά αφερέγγυο τον συνεταιρισμό. Ας σημειωθεί ότι στο συγκεκριμένο σενάριο, για την αποπληρωμή των υπερμεγεθών ζημιών θεωρήθηκε ρευστοποίηση των Α/Κ του Συνεταιρισμού.

2. Πίεση της αγοράς των εταιρικών ομολόγων και όλων των αμοιβαίων κεφαλαίων του συνεταιρισμού (ομολογιακών, μετοχικών, διαχείρισης διαθεσίμων και asset allocation) τα οποία αποτελούν το 58% του επενδεδυμένου χαρτοφυλακίου του συνεταιρισμού, με συνακόλουθη απομείωση της αγοραίας αξίας τους κατά 20%, στο τέλος των ετών 2022 και 2023 (δηλ. σωρευτική απομείωση διετίας 40%). Για τα επόμενα έτη, δεν θεωρήθηκε καμία επαναφορά στα πρότερα επίπεδα τιμών (mean reversion), παρά μηδενική μεταβολή της αγοραίας αξίας. Παράλληλα, μηδενίστηκαν όλα τα επενδυτικά έσοδα για τα έτη των προβολών 2022-2025. Τα αποτελέσματα του σεναρίου αυτού σε επίπεδο SCR ratio έχουν ως ακολούθως:

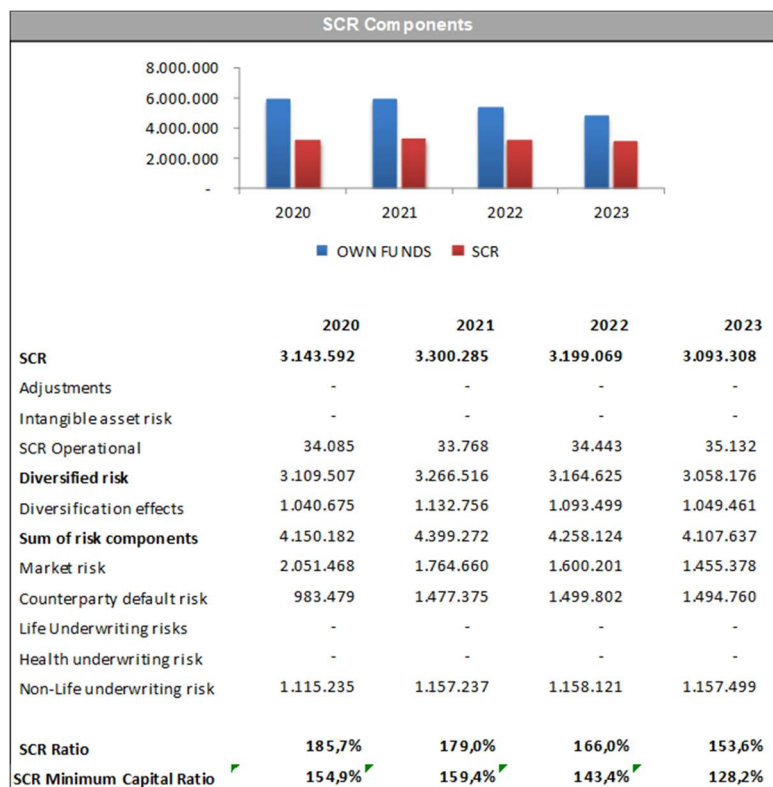

Από τα ανωτέρω αποτελέσματα διαφαίνεται ότι μια τέτοια ακραία απομείωση των στοιχείων του ενεργητικού του συνεταιρισμού οδηγεί σε υποχώρηση του MCR ratio, η οποία όμως δεν τον καθιστά αφερέγγυο.

- Μία καταστροφική ζημία ύψους 4 εκ. ευρώ η οποία αποθεματοποιείται το έτος 2021 και αποπληρώνεται πλήρως εντός του επομένου έτους 2022 (ώστε να διερευνηθεί επιπλέον η σχετική πίεση της ρευστότητας). Για τη ζημιά αυτή λαμβάνεται υπόψη η υφιστάμενη ΧοL αντασφαλιστική κάλυψη με ίδια κράτηση του Συνεταιρισμού ύψους 850 χιλιάδων ευρώ. Ταυτόχρονα, για το έτος αποθεματοποίησης της ζημιάς στον συνεταιρισμό (δηλ. το έτος 2021) θεωρήθηκε απομείωση της πιστοληπτικής διαβάθμισης των αντασφαλιστών από AA- σε B- (S&P rating). Τα αποτελέσματα του σεναρίου αυτού σε επίπεδο SCR ratio έχουν ως ακολούθως:

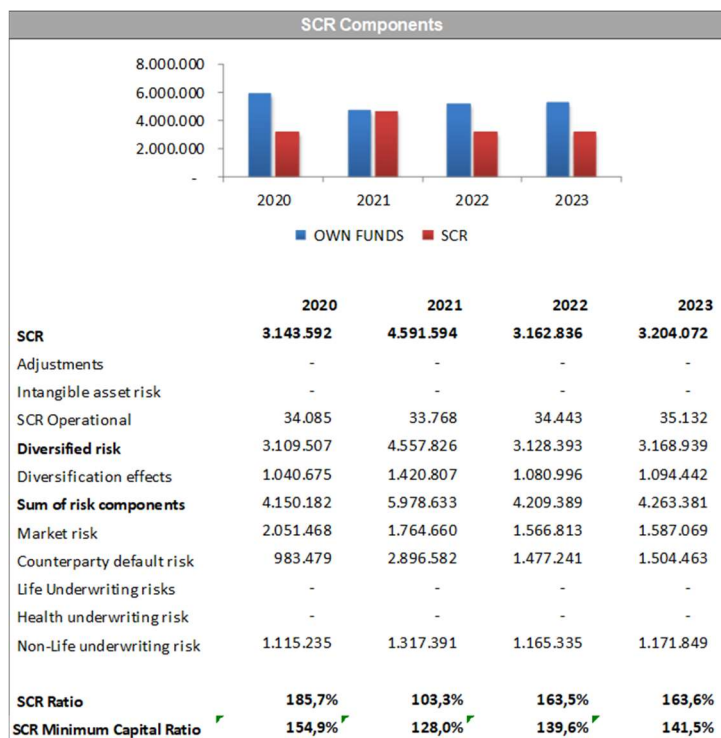

Από τα ανωτέρω αποτελέσματα διαφαίνεται η κεφαλαιακή επάρκεια του συνεταιρισμού, παρά τη σημαντική υποχώρηση του λόγου του MCR Ratio. Ας σημειωθεί ότι στο συγκεκριμένο σενάριο, για την αποπληρωμή των ζημιών (συμπεριλαμβανομένης της καταστροφικής) θεωρήθηκε ρευστοποίηση των Α/Κ του Συνεταιρισμού.

- Μείωση των εσόδων από (αντ)ασφάλιστρα κατά 250 χιλ. ευρώ για το 2022 (μείωση άνω του 40% σε σχέση με το προηγούμενο έτος 2021), με ταυτόχρονη και πλήρη διαγραφή του ποσού αυτού από τις απαιτήσεις (αντ)ασφαλίστρων. Σημειώνεται ότι, στα αποτελέσματα του σεναρίου θεωρήθηκε ότι ο συνεταιρισμός αναλαμβάνει κανονικά τον όποιο ασφαλιστικό κίνδυνο απορρέει από την αθέτηση των (αντ)ασφαλίστρων των μελών του. Τα αποτελέσματα του σεναρίου αυτού σε επίπεδο SCR ratio έχουν ως ακολούθως:

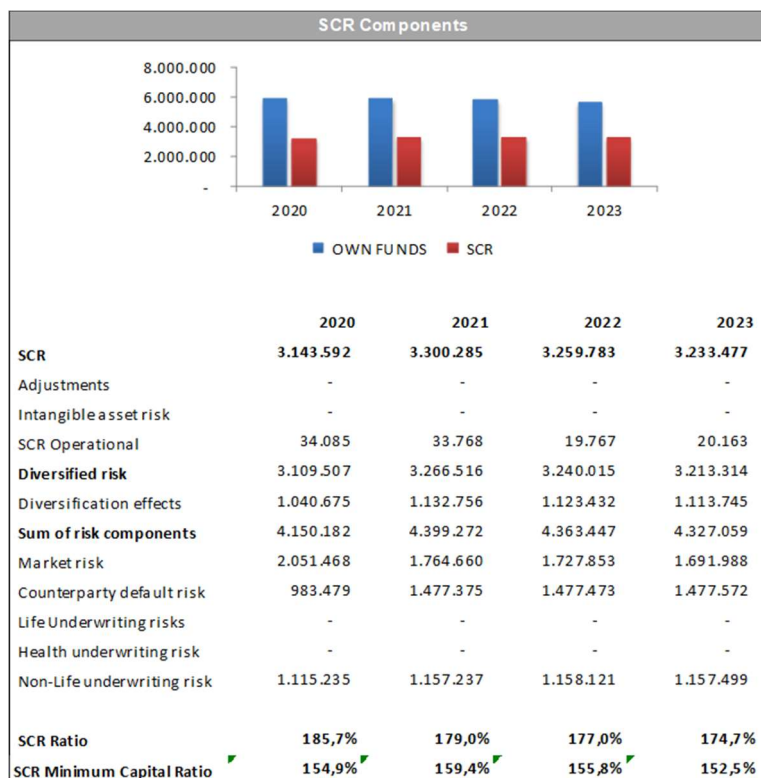

Από τα ανωτέρω αποτελέσματα διαφαίνεται η κεφαλαιακή επάρκεια του συνεταιρισμού, καθώς δεν παρουσιάστηκε σημαντική υποχώρηση του MCR Ratio. Ας σημειωθεί ότι στο συγκεκριμένο σενάριο, για την αποπληρωμή των ζημιών θεωρήθηκε ρευστοποίηση των Α/Κ του Συνεταιρισμού.

Επισημαίνεται ότι από τα ανωτέρω σενάρια:

A) το σενάριο 1 της αύξησης του τελικού δείκτη ζημιών θεωρείται ότι περιλαμβάνει ενδεχόμενη επιπλέον εξέλιξη υψηλού πληθωρισμού.

B) τα σενάρια 2 & 4 της πίεσης της αγοραίας αξία των εταιρικών ομολόγων και των Α/Κ του συνεταιρισμού, καθώς και της μείωσης των εσόδων των (αντ)ασφαλιστρών με παράλληλη ανάληψη των αντίστοιχων υποχρεώσεων, θεωρείται ότι περιλαμβάνουν ενδεχόμενη νέα έξαρση της πανδημίας που έχει αντίκτυπο στην ανάπτυξη και ενδεχομένως στη λειτουργία των μελών του Συνεταιρισμού.

ΑΠΟΤΕΛΕΣΜΑΤΑ ΚΕΦΑΛΑΙΑΚΩΝ ΑΠΑΙΤΗΣΕΩΝ ΦΕΡΕΓΓΥΟΤΗΤΑΣ**Ελάχιστο εγγυητικό κεφάλαιο και περιθώρια φερεγγυότητας**

Το ελάχιστο Εγγυητικό Κεφάλαιο καθώς και το Επίπεδο Φερεγγυότητας υπολογίσθηκε σύμφωνα με την ισχύουσα ασφαλιστική νομοθεσία κατά την 31/12/2021. Σημειώνεται ότι κάποιες από τις επενδύσεις που διακρατά ο συνεταιρισμός με τη μορφή Αμοιβαίων Κεφαλαίων πρέπει να υποβάλλονται υποχρεωτικά με τη μέθοδο του look through approach βάση υποδείξεων του επόπτη. Αν όλες οι επενδύσεις σε Α.Κ. υποβάλλονταν με τη χρήση αυτής της μεθόδου κατά τον τεχνικό απολογισμό των επενδύσεων, το ποσοστό φερεγγυότητας του SCR θα ήταν αυξημένο σε σχέση με αυτό που παρουσιάζεται.

	look through approach 31/12/2021	look through approach 31/12/2020
Ελάχιστο Εγγυητικό Κεφάλαιο	3.700.000	3.700.000
Περιθώριο Φερεγγυότητας	3.233.441	3.143.592

Με βάση τα δεδομένα και τους υπολογισμούς του συνεταιρισμού με ημερομηνία αναφοράς 31/12/2021, προκύπτει ότι το SCR ratio 180,6%, είναι υψηλότερο του αντίστοιχου MCR ratio 157,3%, το οποίο υποδεικνύει αφενός ότι η επικινδυνότητα που χαρακτηρίζει τον συνεταιρισμό (όπως εκφράζεται από το SCR) είναι μικρότερη από το απόλυτο, ελάχιστο κεφάλαιο φερεγγυότητας, κι αφετέρου υπάρχει επάρκεια ιδίων κεφαλαίων του συνεταιρισμού (ποσά σε χιλ. ευρώ).

<i>Pillar I Summary</i>	31/12/2021	31/12/2020
<u>Solvency ratio</u>	<u>180,63%</u>	<u>185,74%</u>
Eligible own funds	5.841	5.839
SCR	3.233	3.144
<u>Eligible own funds</u>	<u>5.841</u>	<u>5.839</u>
SII assets	7.463	7.116
SII liabilities	-1.622	-1.277
- TP - Calculated as a whole	0	0
- TP - Best estimate	-1.445	-1.136
- TP - Risk margin	-112	-114
- Other SII liabilities	-65	-28
Other eligible own funds	0	0
MCR ratio	<u>157,34%</u>	<u>154,88%</u>
Eligible own funds to meet MCR	5.822	5.731
MCR	3.700	3.700

Επισκόπηση Solvency Capital Requirement

Παρατίθενται παρακάτω αναλυτικά ανά risk module οι κεφαλαιακές απαιτήσεις του συνεταιρισμού (σε χιλιάδες ευρώ) κατά την 31/12/2021 και 31/12/2020, σε περιβάλλον Φερεγγυότητας II:

<i>Pillar I Summary</i>	31/12/2021	31/12/2020
Solvency ratio	180,63%	185,74%
Eligible own funds	5.841	5.839
SCR	3.233	3.144
Eligible own funds	5.841	5.839
SII assets	7.463	7.116
SII liabilities	-1.622	-1.277
- TP - Calculated as a whole	0	0
- TP - Best estimate	-1.445	-1.136
- TP - Risk margin	-112	-114
- Other SII liabilities	-65	-28
Other eligible own funds	0	0
MCR ratio	157,34%	154,88%
Eligible own funds to meet MCR	5.822	5.731
MCR	3.700	3.700
Solvency Capital Requirement	31/12/2021	31/12/2020
Total (SCR)	3.233	3.144
Operational risk	43	34
Loss absorbing effect	0	0
Sub-total (BSCR)	3.190	3.110
Diversification	-1.084	-1.041
Market risk	2.030	2.051
Counterparty risk	1.082	983
Non-life insurance risk	1.162	1.115
Life risk	0	0
Health risk	0	0
Intangible risk	0	0
Market risk	31/12/2021	31/12/2020
Market risk	2.030	2.051
Diversification	-1.139	-914
Interest rate risk	58	70
Premium provisions	-14	0
Claims provisions	72	-12
Assets	0	82
Derivatives	0	0
Equity risk	1.172	1.363
Type 1	498	94
Type 2	751	1.291
Qualifying Infrastructure	0	0
Property risk	201	202
Spread risk	379	429
Bonds	379	429
Credit derivatives	0	0
Securitisation positions	0	0
Concentration risk	1.027	648
Currency risk	333	254

Counterparty risk	31/12/2021	31/12/2020
Counterparty risk	1.082	983
Type 1 exposure	1.057	963
Type 2 exposure	33	28
Non-life risk	31/12/2021	31/12/2020
Non-life risk	1.162	1.115
Diversification	-256	-222
Premium and reserve risk	459	378
Lapse risk	0	0
Non-life CAT risk	959	959
Natural Catastrophes	0	0
Windstorm	0	0
Flood	0	0
Earthquake	0	0
Hail	0	0
Subsidence	0	0
Man-made Catastrophes	959	959
Motor	959	959
Fire	0	0
Marine	0	0
Aviation	0	0
Liability	0	0
Credit & Suretyship	0	0
Non-prop Building and Property	0	0
Other Catastrophes SCR	0	0
Operational risk	31/12/2021	31/12/2020
Operational risk	43	34
Basic operational risk	43	34
Premium based risk component	17	17
Provisions based risk component	43	34
Adjustment for the risk absorbing effect	0	0
capacity of technical provisions	0	0
FDB	0	0
Reduced Benefits	0	0
capacity of deferred taxes	0	0
Corporate tax part	0	0
PAL part	0	0
Risk Margin	31/12/2021	31/12/2020
Risk Margin	112	114
Risk Margin after loss absorbing	112	114
From BSCR	108	110
From OpRisk	4	3

ΕΚΘΕΣΗ ΑΝΕΞΑΡΤΗΤΟΥ ΟΡΚΩΤΟΥ ΕΛΕΓΚΤΗ ΛΟΓΙΣΤΗ

Προς τη Διοίκηση του «Πανελλαδικού Αλληλοασφαλιστικού Συνεταιρισμού Ιδιοκτητών Αστικών Λεωφορείων & Επαγγελματικών Αυτοκινήτων ΣΥΝ. Π.Ε.»

Ελέγξαμε τις προβλεπόμενες από τον Εκτελεστικό Κανονισμό (ΕΕ) 2015/2452 καταστάσεις της 31 Δεκεμβρίου 2021, οι οποίες αποτελούνται από τον Ισολογισμό Φερεγγυότητας II (υπόδειγμα S.02.01.02), τις Τεχνικές Προβλέψεις (υποδείγματα S.12.01.02, S.17.01.02), τα Ίδια Κεφάλαια (υπόδειγμα S.23.01.01), καθώς και τις Λοιπές Πληροφορίες (υποδείγματα S.19.01.21, S.22.01.21, S.25.01.21, S.28.01.01 ή S.28.02.01), (εφεξής οι «Εποπτικές Καταστάσεις»), που περιλαμβάνονται στη συνημμένη «Έκθεση Φερεγγυότητας και Χρηματοοικονομικής Κατάστασης» του «ΠΑΣΙΑΑ & ΕΑ ΣΥΝ ΠΕ» για τη χρήση που έληξε την 31ης Δεκεμβρίου 2021.

Οι Εποπτικές Καταστάσεις έχουν συνταχθεί από τη Διοίκηση σύμφωνα με τις κανονιστικές διατάξεις και τη μεθοδολογία του Συνεταιρισμού που περιγράφονται στη ενότητα «ΧΡΗΜΑΤΟΟΙΚΟΝΟΜΙΚΕΣ ΚΑΤΑΣΤΑΣΕΙΣ ΚΑΤΑ SII & ΔΙΑΧΕΙΡΙΣΗ ΚΕΦΑΛΑΙΩΝ», της συνημμένης «Έκθεσης Φερεγγυότητας και Χρηματοοικονομικής Κατάστασης», σύμφωνα με όσα σχετικά ορίζονται από το Ν. 4364/2016.

Ευθύνη της Διοίκησης για τις Εποπτικές Καταστάσεις

Η Διοίκηση είναι υπεύθυνη για την κατάρτιση και παρουσίαση των Εποπτικών Καταστάσεων, σύμφωνα με τις κανονιστικές διατάξεις και τη μεθοδολογία που περιγράφεται στη ενότητα «ΧΡΗΜΑΤΟΟΙΚΟΝΟΜΙΚΕΣ ΚΑΤΑΣΤΑΣΕΙΣ ΚΑΤΑ SII & ΔΙΑΧΕΙΡΙΣΗ ΚΕΦΑΛΑΙΩΝ» της συνημμένης Έκθεσης Φερεγγυότητας και Χρηματοοικονομικής Κατάστασης και τις απαιτήσεις του Ν. 4364/2016, όπως και για εκείνες τις εσωτερικές δικλίδες, που η Διοίκηση καθορίζει ως απαραίτητες ώστε να καθίσταται δυνατή η κατάρτιση των Εποπτικών Καταστάσεων απαλλαγμένων από ουσιώδες σφάλμα, που οφείλεται είτε σε απάτη είτε σε λάθος.

Ευθύνη του Ελεγκτή

Η δική μας ευθύνη είναι να εκφράσουμε γνώμη επί αυτών των Εποπτικών Καταστάσεων, με βάση τον έλεγχό μας. Διενεργήσαμε τον έλεγχό μας σύμφωνα με τα Διεθνή Πρότυπα Ελέγχου που έχουν ενσωματωθεί στην Ελληνική Νομοθεσία (ΦΕΚ/Β'/2848/23.10.2012). Τα Πρότυπα αυτά απαιτούν να συμμορφωνόμαστε με κανόνες δεοντολογίας, καθώς και να σχεδιάζουμε και να διενεργούμε τον έλεγχο με σκοπό την απόκτηση εύλογης διασφάλισης για το εάν οι Εποπτικές Καταστάσεις είναι απαλλαγμένες από ουσιώδες σφάλμα.

Ο έλεγχος περιλαμβάνει τη διενέργεια διαδικασιών για την απόκτηση ελεγκτικών τεκμηρίων, σχετικά με τα ποσά των Εποπτικών Καταστάσεων. Οι επιλεγόμενες διαδικασίες βασίζονται στην κρίση του ελεγκτή περιλαμβανομένης της εκτίμησης του κινδύνου ουσιώδους σφάλματος των Εποπτικών Καταστάσεων, που οφείλεται είτε σε απάτη είτε σε λάθος. Κατά τη διενέργεια αυτών των εκτιμήσεων κινδύνου, ο ελεγκτής εξετάζει τις εσωτερικές δικλίδες που σχετίζονται με την κατάρτιση και παρουσίαση των Εποπτικών Καταστάσεων του Συνεταιρισμού, με σκοπό το σχεδιασμό ελεγκτικών διαδικασιών κατάλληλων για τις περιστάσεις, αλλά όχι με σκοπό την έκφραση γνώμης επί της αποτελεσματικότητας των εσωτερικών δικλίδων του Συνεταιρισμού. Ο έλεγχος περιλαμβάνει επίσης την αξιολόγηση της καταλληλότητας των λογιστικών αρχών που χρησιμοποιήθηκαν και του εύλογου των λογιστικών εκτιμήσεων που έγιναν από τη διοίκηση, καθώς και αξιολόγηση της συνολικής παρουσίασης των Εποπτικών Καταστάσεων. Πιστεύουμε ότι τα ελεγκτικά τεκμήρια που έχουμε συγκεντρώσει είναι επαρκή και κατάλληλα για τη θεμελίωση της ελεγκτικής μας γνώμης.

Γνώμη

Κατά τη γνώμη μας, οι Εποπτικές Καταστάσεις της 31 Δεκεμβρίου 2021, που περιλαμβάνονται στη συνημμένη «Έκθεση Φερεγγυότητας και Χρηματοοικονομικής Κατάστασης» του Συνεταιρισμού για τη χρήση που έληξε την 31 Δεκεμβρίου 2021, έχουν καταρτιστεί από κάθε ουσιώδη άποψη, σύμφωνα με τις ισχύουσες κανονιστικές διατάξεις και όσα σχετικά καθορίζονται από το Ν. 4364/2016, καθώς και τη

μεθοδολογία που περιγράφεται στην συνημμένη «Έκθεσης Φερεγγυότητας και Χρηματοοικονομικής Κατάστασης».

Βάση σύνταξης και περιορισμός χρήσης

Εφιστούμε την προσοχή στο γεγονός ότι η συνημμένη «Έκθεσης Φερεγγυότητας και Χρηματοοικονομικής Κατάστασης», όπου περιγράφονται οι κανονιστικές διατάξεις και η μεθοδολογία σύνταξης των Εποπτικών Καταστάσεων, έχει καταρτιστεί με σκοπό να βοηθήσουν τη διοίκηση του Συνεταιρισμού να εκπληρώσει τις υποχρεώσεις του σύμφωνα με το Ν. 4364/2016. Σαν αποτέλεσμα των ανωτέρω οι Εποπτικές Καταστάσεις και η Έκθεσή μας επί αυτών, μπορεί να μην είναι κατάλληλες για άλλο σκοπό. Η παρούσα Έκθεση συντάχθηκε λαμβάνοντας υπόψη τις διατάξεις των Πράξεων της Εκτελεστικής Επιτροπής της Τράπεζας της Ελλάδος και προορίζεται μόνο για χρήση από τη διοίκηση του Συνεταιρισμού για την εκπλήρωση των κανονιστικών της υποχρεώσεων, ως εκ τούτου δεν πρέπει να χρησιμοποιείται από άλλα μέρη.

Λοιπά θέματα

α) Η Τράπεζα της Ελλάδος, ως Εποπτική Αρχή σύμφωνα με το Ν. 4364/2016, μπορεί να απαιτεί την τροποποίηση ή αναμόρφωση δημοσιευμένων εκθέσεων του Συνεταιρισμού ή τη δημοσίευση πρόσθετων πληροφοριών, καθώς και τη λήψη άλλων ενεργειών από τη διοίκησή του. Η κατάρτιση των Εποπτικών Καταστάσεων και της Έκθεσης Φερεγγυότητας και Χρηματοοικονομικής Κατάστασης, καθώς και ο έλεγχός μας έχει διενεργηθεί με την υπόθεση ότι δεν υφίστανται πρόσθετες απαιτήσεις από την Εποπτική Αρχή.

β) Ο έλεγχός μας επί των Εποπτικών Καταστάσεων δεν αποτελεί τακτικό έλεγχο των οικονομικών καταστάσεων του Συνεταιρισμού για τη χρήση που έληξε την 31 Δεκεμβρίου 2021 και επομένως δεν εκφέρουμε γνώμη επί αυτών των οικονομικών καταστάσεων.

Αθήνα 07/04/2022

Ο Ορκωτός Ελεγκτής Λογιστής

Γιατράς Αντώνιος

ΑΜ ΣΟΕΛ 19141

Ελληνική Ελεγκτική ΑΕ, Κηφισιάς 22, Μαρούσι

ΑΜ ΣΟΕΛ 156



ΠΟΣΟΤΙΚΑ ΥΠΟΔΕΙΓΜΑΤΑ ΦΕΡΕΓΓΥΟΤΗΤΑΣ ΣΕ ΑΤΟΜΙΚΟ ΕΠΙΠΕΔΟ

SE.02.01.16

Variant of Solvency II template S.02.01.01 with ECB add-ons

Annual reporting, solo

Balance sheet

	Solvency II value		Statutory accounts value	
	C0010	C0020	C0010	C0020
Assets				
Goodwill	R0010			0
Deferred acquisition costs	R0020			0
Intangible assets	R0030	0		0,18
Deferred tax assets	R0040	18952,33		0
Pension benefit surplus	R0050	0		0
Property, plant & equipment held for own use	R0060	515761,65		515761,65
Investments (other than assets held for index-linked and unit-linked contracts)	R0070	5418223,52		5131537,62
Property (other than for own use)	R0080	286685,9		0
Holdings in related undertakings, including participations	R0090	600000		0
Equities	R0100	21939,41		621939,41
Equities - listed	R0110	21939,41		21939,41
Equities - unlisted	R0120	0		600000
Bonds	R0130	758259,57		758259,57
Government Bonds	R0140	0		0
Corporate Bonds	R0150	758259,57		758259,57
Structured notes	R0160	0		0
Collateralised securities	R0170	0		0
Collective Investments Undertakings	R0180	2451974,02		2451974,02
Derivatives	R0190	0		0
Deposits other than cash equivalents	R0200	1249944,62		1249944,62
Other investments	R0210	49420		49420
Assets held for index-linked and unit-linked contracts	R0220	0		0
Loans and mortgages	R0230	0		0
Loans on policies	R0240	0		0
Loans and mortgages to individuals	R0250	0		0
Other loans and mortgages	R0260	0		0
Reinsurance recoverables from:	R0270	0		0
Non-life and health similar to non-life	R0280	0		0
Non-life excluding health	R0290	0		0
Health similar to non-life	R0300	0		0
Life and health similar to life, excluding health and index-linked and unit-linked	R0310	0		0
Health similar to life	R0320	0		0
Life excluding health and index-linked and unit-linked	R0330	0		0
Life index-linked and unit-linked	R0340	0		0
Deposits to cedants	R0350	0		0
Insurance and intermediaries receivables	R0360	40322,5		40322,5
Reinsurance receivables	R0370	0		0
Receivables (trade, not insurance)	R0380	191650,34		191650,34
Own shares (held directly)	R0390	0		0
Amounts due in respect of own fund items or initial fund called up but not yet paid in	R0400	0		2887139,58
Cash and cash equivalents	R0410	1278179,06		1278179,06
Any other assets, not elsewhere shown	R0420	0		0
Total assets	R0500	7463089,4		10044590,93
Liabilities				
Technical provisions - non-life	R0510	1557063,403		1433556,75
Technical provisions - non-life (excluding health)	R0520	1557063,403		1433556,75
Technical provisions calculated as a whole	R0530	0		
Best Estimate	R0540	1444827,647		
Risk margin	R0550	112235,756		
Technical provisions - health (similar to non-life)	R0560	0		0
Technical provisions calculated as a whole	R0570	0		
Best Estimate	R0580	0		
Risk margin	R0590	0		
Technical provisions - life (excluding index-linked and unit-linked)	R0600	0		0
Technical provisions - health (similar to life)	R0610	0		0
Technical provisions calculated as a whole	R0620	0		
Best Estimate	R0630	0		
Risk margin	R0640	0		
Technical provisions - life (excluding health and index-linked and unit-linked)	R0650	0		0
Technical provisions calculated as a whole	R0660	0		
Best Estimate	R0670	0		
Risk margin	R0680	0		
Technical provisions - index-linked and unit-linked	R0690	0		0
Technical provisions calculated as a whole	R0700	0		
Best Estimate	R0710	0		
Risk margin	R0720	0		
Other technical provisions	R0730			0
Contingent liabilities	R0740	0		0
Provisions other than technical provisions	R0750	7009,19		7009,19
Pension benefit obligations	R0760	0		0
Deposits from reinsurers	R0770	0		0
Deferred tax liabilities	R0780	0		0
Derivatives	R0790	0		0
Debts owed to credit institutions	R0800	0		0
Debts owed to credit institutions resident domestically	ER0801	0		
Debts owed to credit institutions resident in the euro area other than domestic	ER0802	0		
Debts owed to credit institutions resident in rest of the world	ER0803	0		
Financial liabilities other than debts owed to credit institutions	R0810	0		0
Debts owed to non-credit institutions	ER0811	0		
Debts owed to non-credit institutions resident domestically	ER0812	0		
Debts owed to non-credit institutions resident in the euro area other than domestic	ER0813	0		
Debts owed to non-credit institutions resident in rest of the world	ER0814	0		
Other financial liabilities (debt securities issued)	ER0815	0		
Insurance & intermediaries payables	R0820	0		0
Reinsurance payables	R0830	0		0
Payables (trade, not insurance)	R0840	58340,02		58340,02
Subordinated liabilities	R0850	0		0
Subordinated liabilities not in Basic Own Funds	R0860	0		0
Subordinated liabilities in Basic Own Funds	R0870	0		0
Any other liabilities, not elsewhere shown	R0880	0		0
Total liabilities	R0900	1622412,613		1498905,96
Excess of assets over liabilities	R1000	5840676,787		8545684,97

Annex I
S.17.01.01
Non-life Technical Provisions

	Direct business and accepted proportional reinsurance Motor vehicle liability insurance		Total Non-Life obligation
	C0050	C0180	
Technical provisions calculated as a whole	R0010	0	0
Direct business	R0020	0	0
Accepted proportional reinsurance business	R0030	0	0
Accepted non-proportional reinsurance	R0040		0
Total Recoverables from reinsurance/SPV and Finite Re after the adjustment for expected losses due to counterparty default associated to TP calculated as a whole	R0050	0	0
Technical provisions calculated as a sum of BE and RM			
Best estimate			
Premium provisions			
Gross - Total	R0060	0	0
Gross - direct business	R0070	0	0
Gross - accepted proportional reinsurance business	R0080	0	0
Gross - accepted non-proportional reinsurance business	R0090		0
Total recoverable from reinsurance/SPV and Finite Re before the adjustment for expected losses due to counterparty default	R0100	0	0
Recoverables from reinsurance (except SPV and Finite Reinsurance) before adjustment for expected losses	R0110	0	0
Recoverables from SPV before adjustment for expected losses	R0120	0	0
Recoverables from Finite Reinsurance before adjustment for expected losses	R0130	0	0
Total recoverable from reinsurance/SPV and Finite Re after the adjustment for expected losses due to counterparty default	R0140	0	0
Net Best Estimate of Premium Provisions	R0150	0	0
Claims provisions			
Gross - Total	R0160	1444827,647	1444827,647
Gross - direct business	R0170	1444827,647	1444827,647
Gross - accepted proportional reinsurance business	R0180	0	0
Gross - accepted non-proportional reinsurance business	R0190		0
Total recoverable from reinsurance/SPV and Finite Re before the adjustment for expected losses due to counterparty default	R0200	0	0
Recoverables from reinsurance (except SPV and Finite Reinsurance) before adjustment for expected losses	R0210	0	0
Recoverables from SPV before adjustment for expected losses	R0220	0	0
Recoverables from Finite Reinsurance before adjustment for expected losses	R0230	0	0
Total recoverable from reinsurance/SPV and Finite Re after the adjustment for expected losses due to counterparty default	R0240	0	0
Net Best Estimate of Claims Provisions	R0250	1444827,647	1444827,647
Total Best estimate - gross	R0260	1444827,647	1444827,647
Total Best estimate - net	R0270	1444827,647	1444827,647
Risk margin	R0280	112235,756	112235,756
Amount of the transitional on Technical Provisions			
TP as a whole	R0290	0	0
Best estimate	R0300	0	0
Risk margin	R0310	0	0
Technical provisions - total			
Technical provisions - total	R0320	1557063,403	1557063,403
Recoverable from reinsurance contract/SPV and Finite Re after the adjustment for expected losses due to counterparty	R0330	0	0
Technical provisions minus recoverables from reinsurance/SPV and Finite Re- total	R0340	1557063,403	1557063,403
Line of Business: further segmentation (Homogeneous Risk Groups)			
Premium provisions - Total number of homogeneous risk groups	R0350	0	
Claims provisions - Total number of homogeneous risk groups	R0360	0	
Cash-flows of the Best estimate of Premium Provisions (Gross)			
Cash out-flows			
Future benefits and claims	R0370	0	0
Future expenses and other cash-out flows	R0380	0	0
Cash in-flows			
Future premiums	R0390	0	0
Other cash-in flows (incl. Recoverable from salvages and subrogations)	R0400	0	0
Cash-flows of the Best estimate of Claims Provisions (Gross)			
Cash out-flows			
Future benefits and claims	R0410	1444827,647	1444827,647
Future expenses and other cash-out flows	R0420	0	0
Cash in-flows			
Future premiums	R0430	0	0
Other cash-in flows (incl. Recoverable from salvages and subrogations)	R0440	0	0
Percentage of gross Best Estimate calculated using approximations	R0450	0	0
Best estimate subject to transitional of the interest rate	R0460	0	0
Technical provisions without transitional on interest rate	R0470	1557063,403	1557063,403
Best estimate subject to volatility adjustment	R0480	0	0
Technical provisions without volatility adjustment and without others transitional measures	R0490	1557063,403	1557063,403

Annex I
S.17.02.01
Non-Life Technical Provisions - By country

Gross TP calculated as a whole and Gross BE for different countries

Geographical zone	Direct business Motor vehicle liability insurance	
	C0010	C0050
Home country	R0010	1444827,647
EEA countries outside the materiality threshold - not reported by country	R0020	0
Non-EEA countries outside the materiality threshold - not reported by country	R0030	0
By country	C0010	C0050
	R0040	0

Annex I
S.19.01.01
Non-life Insurance Claims Information

Subtemplate S.19.01.01.01

Name Gross Claims Paid (non-cumulative) - Development year (absolute amount)

Z Axis 4 and 16 Motor vehicle liability insurance Accident: EUR Original currency

Data Offset 3:1

		0	1	2	3	4	5	6	7	8	9	10	11	12	13	14	15 & +
		C0010	C0020	C0030	C0040	C0050	C0060	C0070	C0080	C0090	C0100	C0110	C0120	C0130	C0140	C0150	C0160
Prior	R0100																615792,9
N-14	R0110		0	0	0	0	0	0	0	0	0	0	0	0	0	0	0
N-13	R0120		0	3600	1100	25631	1845	16568,26	6450	582,88	0	357,12	0	0	0	0	0
N-12	R0130		0	0	0	0	0	0	0	0	0	0	0	0	0	0	0
N-11	R0140		0	0	0	0	7500	2460	3720	0	24310,54	0	0	0			
N-10	R0150		3690	6490	0	2000	6150	0	54367,46	0	0	0	0				
N-9	R0160		235750,7	612796,7	10904	136134,1	0	0	0	0	620	0					
N-8	R0170		0	0	0	0	0	0	0	0	0						
N-7	R0180		36473,55	4920	14092,12	269506,5	3720	0	0	0							
N-6	R0190		0	3720	10034,37	5580	33333,56	3720	0								
N-5	R0200		0	4920	5580	33023,71	52119,22	59379,83									
N-4	R0210		0	0	0	4796,01	3720										
N-3	R0220		0	0	37108,86	0											
N-2	R0230		1134,36	0	0												
N-1	R0240		620	0													
N	R0250		0														

Subtemplate S.19.01.01.02

Name Gross Claims Paid (non-cumulative) - Current year, sum of years (cumulative)

Z Axis 4 and 16 Motor vehicle liability insurance Accident: EUR Original currency

Data Offset 3:1

		In Curren	Sum of years (cumulative)
		C0170	C0180
Prior	R0100	615792,9	615792,9
N-14	R0110	0	0
N-13	R0120	0	56134,26
N-12	R0130	0	0
N-11	R0140	0	37990,54
N-10	R0150	0	72697,46
N-9	R0160	0	996205,4
N-8	R0170	0	0
N-7	R0180	0	328712,1
N-6	R0190	0	56387,93
N-5	R0200	59379,83	155022,8
N-4	R0210	3720	8516,01
N-3	R0220	0	37108,86
N-2	R0230	0	1134,36
N-1	R0240	0	620
N	R0250	0	0
Total	R0260	678892,7	2366323

Subtemplate	S.19.01.01.03	Gross undiscounted Best Estimate Claims Provisions - Development year (absolute amount)															
Name	4 and 16 Motor vehicle liability insurance Accident vEUR Original currency																
Z Axis	3:1																
Data Offset	3:1																
		0	1	2	3	4	5	6	7	8	9	10	11	12	13	14	15 & +
		C0200	C0210	C0220	C0230	C0240	C0250	C0260	C0270	C0280	C0290	C0300	C0310	C0320	C0330	C0340	C0350
Prior	R0100																6813,12
N-14	R0110	10000	67294,64	50000	0	30000	30000	10000	10000	0	0	0	0	0	0	0	0
N-13	R0120	70794,64	191194,5	422723,1	481000	512473,7	220000	105000	110000	110000	110000	100000	0	0	0		0
N-12	R0130	100000	55000	55000	8685	0	10000	0	0	0	0	0	0	0	0		
N-11	R0140	110000	55000	82500	61363,64	40000	30000	30000	15000	0	0	0	0	0			
N-10	R0150	271310	234820	244365,5	67820	50000	50000	0	0	0	0	0	0				
N-9	R0160	830997,5	321212,1	371250	61250	125000	40000	40000	41000	41000	112000						
N-8	R0170	130931,8	150000	10000	10000	0	0	0	0	0							
N-7	R0180	403526,5	343606,5	265514,3	60000	60000	62000	62000	30000								
N-6	R0190	280000	191280	171245,6	105000	206500	207000	202000									
N-5	R0200	220000	310000	280000	206430	174000	88500										
N-4	R0210	100000	100000	133000	115500	180500											
N-3	R0220	100000	174100	103000	179630,2												
N-2	R0230	120000	116000	266260,3													
N-1	R0240	238000	119245,6														
N	R0250	172420,6															

Subtemplate	S.19.01.01.04	Gross discounted Best Estimate Claims Provisions - Current year, sum of years (cumulative)															
Name	4 and 16 Motor vehicle liability insurance Accident vEUR Original currency																
Z Axis	3:1																
Data Offset	3:1																
		Year end (discounted data)															
		C0360															
Prior	R0100	6833,136															
N-14	R0110	0															
N-13	R0120	0															
N-12	R0130	0															
N-11	R0140	0															
N-10	R0150	0															
N-9	R0160	112329															
N-8	R0170	0															
N-7	R0180	30088,14															
N-6	R0190	202593,5															
N-5	R0200	88760															
N-4	R0210	181030,3															
N-3	R0220	180428,8															
N-2	R0230	267458,9															
N-1	R0240	119790,6															
N	R0250	173282,2															
Total	R0260	1362595															

Annex I
S.23.01.01
Own funds

	Total C0010	Tier 1 - unrestricted C0020	Tier 1 - restricted C0030	Tier 2 C0040	Tier 3 C0050
Basic own funds before deduction for participations in other financial sector as foreseen in article 68 of Delegated Regulation 2015/35					
Ordinary share capital (gross of own shares)	R0010 0	0		0	
Share premium account related to ordinary share capital	R0030 0	0		0	
Initial funds, members' contributions or the equivalent basic own - fund item for mutual and mutual-type undertakings	R0040 6882860,42	6882860,42		0	
Subordinated mutual member accounts	R0050 0		0	0	0
Surplus funds	R0070 0	0			
Preference shares	R0090 0		0	0	0
Share premium account related to preference shares	R0110 0		0	0	0
Reconciliation reserve	R0130 -1061135,963	-1061135,963			
Subordinated liabilities	R0140 0		0	0	0
An amount equal to the value of net deferred tax assets	R0160 18952,33				18952,33
Other own fund items approved by the supervisory authority as basic own funds not specified above	R0180 0	0	0	0	0
Own funds from the financial statements that should not be represented by the reconciliation reserve and do not meet the criteria to be classified as Solvency II own funds					
Own funds from the financial statements that should not be represented by the reconciliation reserve and do not meet the criteria to be classified as Solvency II own funds	R0220 0				
Deductions					
Deductions for participations in financial and credit institutions	R0230 0	0	0	0	0
Total basic own funds after deductions	R0290 5840676,787	5821724,457	0	0	18952,33
Ancillary own funds					
Unpaid and uncalled ordinary share capital callable on demand	R0300 0			0	
Unpaid and uncalled initial funds, members' contributions or the equivalent basic own fund item for mutual and mutual - type undertakings, callable on demand	R0310 0			0	
Unpaid and uncalled preference shares callable on demand	R0320 0			0	0
A legally binding commitment to subscribe and pay for subordinated liabilities on demand	R0330 0			0	0
Letters of credit and guarantees under Article 96(2) of the Directive 2009/138/EC	R0340 0			0	
Letters of credit and guarantees other than under Article 96(2) of the Directive 2009/138/EC	R0350 0			0	0
Supplementary members calls under first subparagraph of Article 96(3) of the Directive 2009/138/EC	R0360 0			0	
Supplementary members calls - other than under first subparagraph of Article 96(3) of the Directive 2009/138/EC	R0370 0			0	0
Other ancillary own funds	R0390 0			0	0
Total ancillary own funds	R0400 0			0	0
Available and eligible own funds					
Total available own funds to meet the SCR	R0500 5840676,787	5821724,457	0	0	18952,33
Total available own funds to meet the MCR	R0510 5821724,457	5821724,457	0	0	
Total eligible own funds to meet the SCR	R0540 5840676,787	5821724,457	0	0	18952,33
Total eligible own funds to meet the MCR	R0550 5821724,457	5821724,457	0	0	
SCR	R0580 3233440,522				
MCR	R0600 3700000				
Ratio of Eligible own funds to SCR	R0620 1,806335				
Ratio of Eligible own funds to MCR	R0640 1,573439042				
Reconciliation reserve					
Excess of assets over liabilities	R0700 5840676,787				
Own shares (held directly and indirectly)	R0710 0				
Foreseeable dividends, distributions and charges	R0720 0				
Other basic own fund items	R0730 6901812,75				
Adjustment for restricted own fund items in respect of matching adjustment portfolios and ring fenced funds	R0740 0				
Reconciliation reserve	R0760 -1061135,963				
Expected profits					
Expected profits included in future premiums (EPIFP) - Life business	R0770 0				
Expected profits included in future premiums (EPIFP) - Non- life business	R0780 0				
Total Expected profits included in future premiums (EPIFP)	R0790 0				

Annex I
S.25.01.01
Solvency Capital Requirement - for undertakings on Standard Formula

Article 112 Z0010	No		
		Net solvency capital requirement	Gross solvency capital requirement, location from adjustments due to RFF and Matching adjustments portfolio
		C0030	C0040
			C0050
Market risk	R0010	2030323,54	2030323,54
Counterparty default risk	R0020	1081592,623	1081592,623
Life underwriting risk	R0030	0	0
Health underwriting risk	R0040	0	0
Non-life underwriting risk	R0050	1161997,775	1161997,775
Diversification	R0060	-1083818,245	-1083818,245
Intangible asset risk	R0070	0	0
Basic Solvency Capital Requirement	R0100	3190095,693	3190095,693
Calculation of Solvency Capital Requirement		C0100	
Adjustment due to RFF/MAP nSCR aggregation	R0120	0	
Operational risk	R0130	43344,82941	
Loss-absorbing capacity of technical provisions	R0140	0	
Loss-absorbing capacity of deferred taxes	R0150	0	
Capital requirement for business operated in accordance with Art. 4 of Directive 2003/41/EC	R0160	0	
Solvency Capital Requirement excluding capital add-on	R0200	3233440,522	
Capital add-on already set	R0210	0	
Solvency capital requirement	R0220	3233440,522	
Other information on SCR			
Capital requirement for duration-based equity risk sub-module	R0400	0	
Total amount of Notional Solvency Capital Requirements for remaining part	R0410	0	
Total amount of Notional Solvency Capital Requirements for ring fenced funds	R0420	0	
Total amount of Notional Solvency Capital Requirements for matching adjustment portfolios	R0430	0	
Diversification effects due to RFF nSCR aggregation for article 304	R0440	0	
Method used to calculate the adjustment due to RFF/MAP nSCR aggregation	R0450	4 - No adjustment	
Net future discretionary benefits	R0460	0	
Approach to tax rate		Yes/No	
		C0109	
Approach based on average tax rate	R0590	Approach not based on average tax rate	
Calculation of loss absorbing capacity of deferred taxes		Before the shock	After the shock
		C0110	C0120
DTA	R0600	18952,33	
DTA carry forward	R0610	18952,33	
DTA due to deductible temporary differences	R0620	0	
DTL	R0630	0	
Calculation of loss absorbing capacity of deferred taxes		LAC DT	
		C0130	
LAC DT	R0640	0	
LAC DT justified by reversion of deferred tax liabilities	R0650	0	
LAC DT justified by reference to probable future taxable economic profit	R0660	0	
LAC DT justified by carry back, current year	R0670	0	
LAC DT justified by carry back, future years	R0680	0	
Maximum LAC DT	R0690	0	

Annex I
S.28.01.01
Minimum Capital Requirement - Only life or only non-life insurance or reinsurance activity

Linear formula component for non-life insurance and reinsurance obligations

	C0010		
MCRNL Result	R0010	167078,0163	
			Net (of reinsurance/SPV) best estimate and TP calculated as a whole
			Net (of reinsurance) written premiums in the last 12 months
Medical expense insurance and proportional reinsurance	R0020	0	C0020
Income protection insurance and proportional reinsurance	R0030	0	C0030
Workers' compensation insurance and proportional reinsurance	R0040	0	
Motor vehicle liability insurance and proportional reinsurance	R0050	1444827,647	
Other motor insurance and proportional reinsurance	R0060	0	C0060
Marine, aviation and transport insurance and proportional reinsurance	R0070	0	
Fire and other damage to property insurance and proportional reinsurance	R0080	0	
General liability insurance and proportional reinsurance	R0090	0	
Credit and suretyship insurance and proportional reinsurance	R0100	0	
Legal expenses insurance and proportional reinsurance	R0110	0	
Assistance and proportional reinsurance	R0120	0	
Miscellaneous financial loss insurance and proportional reinsurance	R0130	0	
Non-proportional health reinsurance	R0140	0	
Non-proportional casualty reinsurance	R0150	0	
Non-proportional marine, aviation and transport reinsurance	R0160	0	
Non-proportional property reinsurance	R0170	0	

Linear formula component for life insurance and reinsurance obligations

	C0040		
MCRL Result	R0200	0	
			Net (of reinsurance/SPV) best estimate and TP calculated as a whole
			Net (of reinsurance/SPV) total capital at risk
Obligations with profit participation - guaranteed benefits	R0210	0	C0050
Obligations with profit participation - future discretionary benefits	R0220	0	C0060
Index-linked and unit-linked insurance obligations	R0230	0	
Other life (re)insurance and health (re)insurance obligations	R0240	0	
Total capital at risk for all life (re)insurance obligations	R0250	0	

Overall MCR calculation

	C0070
Linear MCR	R0300
SCR	R0310
MCR cap	R0320
MCR floor	R0330
Combined MCR	R0340
Absolute floor of the MCR	R0350
	C0070
Minimum Capital Requirement	R0400